南京新報

第四九二號

今日本報兩大張售洋三分

經中華郵政登記認爲第二類新聞紙類

社址 復興路一三五號
編輯部 電話二一七八四
營業部 電話二一八六九

定報價目：每月 九角；半年 四元五角；全年 九元；外埠另加郵費

廣告刊例：每行十二字高；每日 二角；每欄一百五十行；每月廿三元；以新五號字計；算八行起登

建國軍黃大偉倡導和平
維新政府派員南下慰勞
程萬軍奉命即日首途出發華南視察
黃大偉入閩軍紀嚴肅極博人民歡迎

（中聯社）和平建國軍第一集團軍總司令黃大偉、自從在汕頭崛起以來、附近各地、反共軍民、聞風響應、業已蔚成一支摧毀殘餘蔣政權之生力軍、和平空氣、頓然更形濃厚、共同建設新中國新東亞大道邁進、最近該軍部隊、已由汕頭市北進閩南、佔領詔安、聲勢浩大、黨軍游匪、聞風遠遁、維新政府第一四五次議政會議、特決議通過指派無錫地區綏靖司令程萬軍、親赴華南視察慰勞、聞於日內即將首途出發、遄赴華南云、

（中聯社汕頭七日電）於三十日入詔安城之建國軍總司令黃大偉將軍、六日在詔安作如下之談話、中國四萬萬民衆、對於和平或抗戰、此兩問題、刻已有解決、而所餘留者、僅爲實行方法如何、吾人爲以自己之實力、倡導和平起見、乃基於六全大會之決議而奮起、自澄海至省境、無遇多大戰鬥、僅與獨立第九師遭遇而已、此等大部份、皆相繼逃亡、一部份已投降、又游擊隊於各處皆見機由密使通知歸順建國軍、在分水關附近與七十五師激戰、建國軍方面、僅負傷數十名、予蔣軍之損害甚大、蔣軍計死傷者六百名、俘虜者一百名、鹵獲步槍十數枝、子彈十萬發、建國軍嚴守軍規、不似共蔣軍之陷無辜民衆於苦境、更採取軍民一致之行動、故於行軍前、大受人民之歡迎、建國軍之要意、在於不流血而能完成目的、發揮偉大威力云、

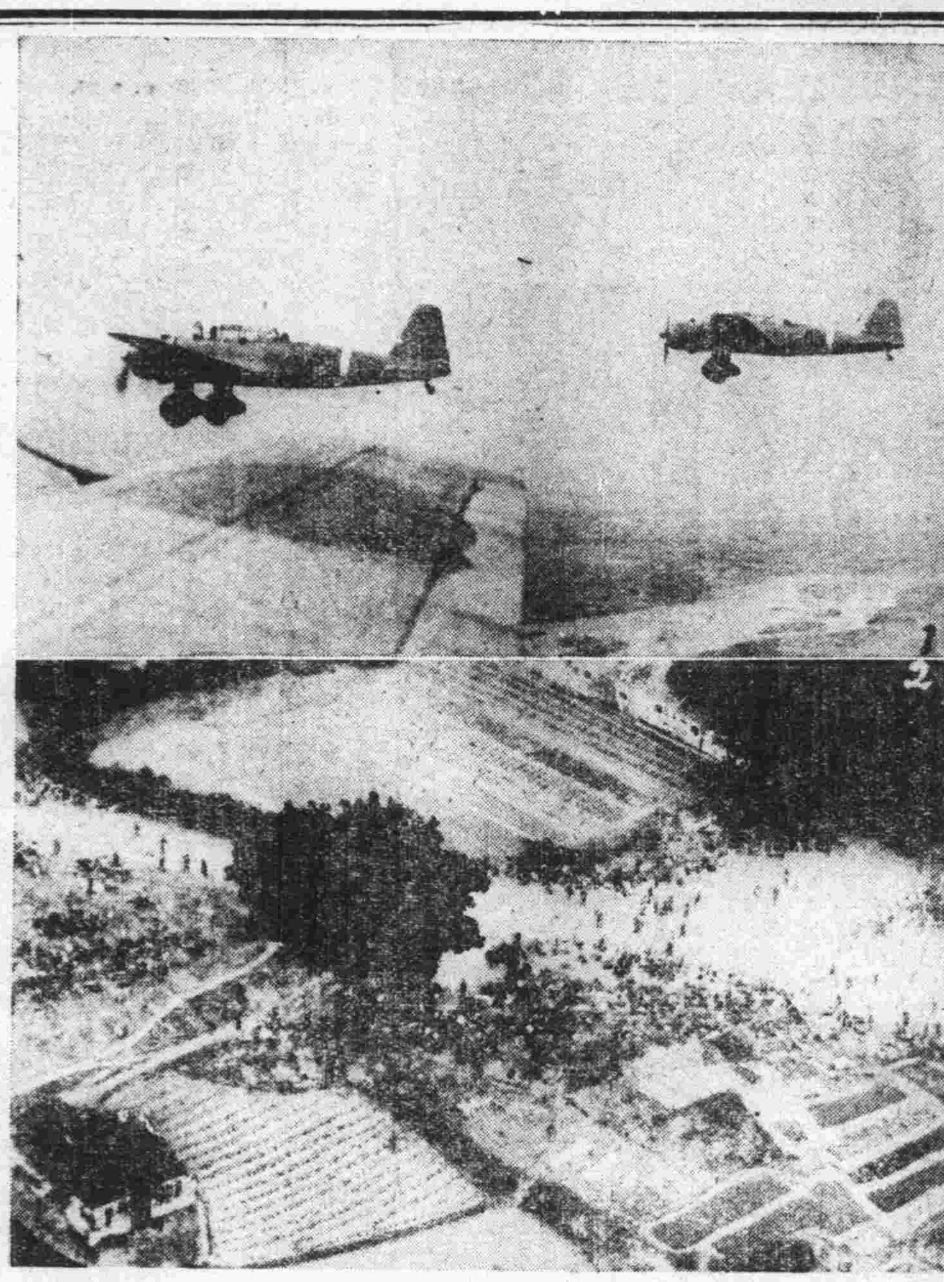

照相說明
（上）協助黃大偉軍隊前進之日空軍部隊
（下）佔領詔安後略事休息之和平建國軍隊

滬各工會聯電擁護
汪精衛氏和平運動

（中聯社上海七日電）和平救國運動之發展、現已達到深入民間之理想境界、民衆之仰望和平、本早蘊蓄於心底、經汪精衛先生登高一呼、而萬山響應、和平之爲救國唯一途徑、亦已爲一般人民所深悉、故和平運動、已成爲巨大之潮流、茲將上海各職業公團、通電擁護和平之電文、附錄於左、

汪主席鈞鑒、溯自西安事變、蔣氏遂爲共匪所刦持、七七軍興、盲目抗戰、至今中國腹地已盡淪陷、廬舍成墟、民命倒懸、而蔣氏偃蹇西陲、猶不悔禍、倡言抗戰到底、予第三國際坐收漁利、思慮及此、豈忍言哉、幸主席出膺艱鉅、挽狂瀾於既倒、國是丕振、中黨紀而重光、具徵民心、所歸宜之、萬流共仰、敝會等率領四萬餘工友、誓爲主席後盾、生死以之、義無反顧、謹電馳賀、敬請勛安、上海市洋務職工會、上海市麵粉廠工會、上海市法商電車工會同叩、

滬租界工部局
籌輔幣成泡影

（中聯社上海七日電）據此間可恃方面消息、公共租界工部局、對於消除滬市輔幣之缺乏、業已加以考慮、此項問題、困難甚重、故工部局發行特殊輔幣之可能性、甚爲渺茫、蓋局方欲保有經驗之印刷工人、與購買物料、以製輔幣、勢將增多支出、同時局方、認此事乃華方銀行職責之一部份、工部局若担任此項事務、實屬破壞主權云、滬市各處輔幣、現仍感欠缺、電車與公共汽車之代價券、聞不日將繼續發行、以資便利、同時第三批分幣券、亦由中銀港辦事處、與

龍雲電渝拒絕任命
要求蔣軍撤離滇省
傳陳誠先鋒隊已入滇境

（中聯社香港七日電）渝方消息、滇省主席龍雲、對於蔣藉口任命其爲軍委會委員兼內政部長之電召、六日以電報婉轉拒絕、要求中央軍撤至滇省以外、其大要如下、渝政府應速確立反蘇反共政策、將其基本之外交方策接近英美法予以決定、滇人治滇、乃雲南之信條、深望即將侵入滇省之中央軍、撤至省外云云、

（中聯社香港六日電）因張發奎之秘駐昆明、渝滇間之對立、已漸激化、據六日抵達渝方銀行之情報稱、陳誠指揮之中央軍先鋒隊、自貴陽沿滇黔公路而下、已破雲南貴州省境、聞已入雲南省內云、

企圖廣西中央化
蔣介石計劃失敗

（中聯社香港六日電）頃據桂林來電稱、蔣介石對廣西派、已提示任命浙江省主席黃紹雄、爲西南行營主任、兼廣西綏靖主任之提案、聞已遭白崇禧拒絕、蔣介石以黃紹雄代替白崇禧、控制廣西之意圖、乃因黃紹雄一派、與李宗仁、白崇禧等、所謂桂林派對立、且衆料因黃於事實上、爲蔣介石系、故蔣乃利用黃一派、自南甯陷落以來、即乘廣西派內部混亂、欲計劃謀廣西之中央化、蔣介石之廣西中央化企圖、乃起於日軍進入廣西之時、而目下黃紹雄入桂失敗、蔣介石今後以何等方策達成其目的、殊堪注目、

滬華捕肇禍案
租界報紙造謠
滬西地院長指摘其非

（中聯社上海六日電）日來洋商報紙、對上月十九日滬西華捕肇禍事件、捕風捉影、造作種種謠言、今日滬西分院院長、發表談話如下、法院審理任何案件、其主要點爲事實與證明、本案雖已經檢察處偵查完竣、提起公訴、但法院審理、仍須俟奪所控妨害秩序及傷害之兩罪、是否成立、在法院未經開庭之前、即本院長亦難遽斷、此其一、中國司法獨立、承審官吏更無參加私見之理、不特此案、即任何案件、自應根據事實證明、核與所判相同、然後依法執行、本院對此案、自亦求法律上之公平判斷、予以公正之處置、此其二、總之本院處理此案、既無私意、亦決不受任何方面之威脅而稍存偏袒、一秉至公、愼重辦理、租界洋商報發刊荒謬不實之誣、不值識者一笑、

維新政府命令

十二月二日
任命邵式軍爲蘇浙皖稅務總局局長、此令、

十二月四日
行政院呈財政部科員蔡宗宏另有任用、請免本職、蔡宗宏應免本職、此令、
行政院呈請任命胡景業爲財政部科員、應照准、此令、
行政院呈請任命任祇萱爲綏靖部警備總隊總隊長、莫才文爲大隊長、應照准、此令、
行政院呈請任命常克明爲綏靖部特務隊隊長、應照准、此令、
行政院呈請任命余耀庚爲實業部水產產銷管理局秘書、吳錫嘏、施體仁爲科長、鮑應忠爲技正、應照准、此令、

日美通商交涉好轉
美頗注意日蘇接近

（中聯社紐約六日電）六日紐約之環球通信報、登載評論家威爾亞姆錫姆斯氏、自華盛頓滿威方面得到之消息、謂日美通商條約交涉、最近頗爲好轉、更舉好轉之理由數點如左、一、美國於歐洲戰爭之現在、與諸國發生通商約議、幷互相絕交等、均非其所好、一、日本民衆、已漸至諒解美國之眞意、一、赫爾國務長官、不欲無論日本或其他國家破壞其主張之互惠通商政策精神、一、最近於中國方面、日美兩國之紛爭事件、已趨減少、

（中聯社東京六日電）美政府及輿論、鑑於最近世界情勢、日蘇兩國接近時、將出現不利於美之國際情勢、美國深感憂懼、四日在日外務省須磨情報部長與外籍記者會見席上、美籍記者方面熱心質問謂、「日本與蘇聯、是否準備締不侵犯條件」、須磨情報部長答稱、「日政府目下與蘇聯、不過進行交涉、關于日蘇懸案之商議、及通商條約而已、今日無與蘇聯締不侵略條約之準備也」、此項談話、五日紐約泰晤士報已詳細揭載、六日午前、美大使館參事特曼抵外務省、訪問美洲局長吉澤、正式詢問日情報部長之言論、是否即係日政府之見解、吉澤局長答曰、然、並暗示日蘇關係之將來、須視美對日之態度如何、喚起美政府深甚之注意、

晉魯國共兩軍
發生激烈衝突

（中聯社北京六日電）山西省紅軍第十八集團軍百十五師、於司令陳光指揮之下、企圖潛入魯省、與該地渝黨軍惹起衝突、該地渝軍、係田家實部下一千名、駐於肥城西南二十公里屯頭莊、十一月中旬、被陳光軍二千名所包圍、激戰二日、遂遭敗北、殘餘之二百名、均被擊退至東阿縣境、陳光即召集民衆大會、發表宣言、謂「國民黨系軍隊以抗日救國之名義、剝削同胞、謀私人之利益、各同胞須從速與吾協力、驅逐國民系雜色軍隊、軍民共同協力抵抗」云云、觀此、今後華北國共兩軍之抗爭、必有急激之趨勢、

渝方各種政治工作
國共互相力謀牽制

（中聯社）中國共黨、積極攻擊中央政策、與渝國民黨對此之竭力牽制中共工作、國共間之傾軋、仍極熾烈、據抵達當地之情報稱、中國共黨、根據十一月九日在延安召開之中共會議之決議、於渝六全大會之結果、國民黨近將召集國民大會以前、着手壓迫國民黨之積極妨害工作、即於延安會議決定二項如下、

（一）近將召開國民大會、中國共產黨在原則上否認民國二十五年五中全會決定之憲法草案、爲獲得再起草之權利、應與國民黨鬥爭、

（二）中國共黨、舉全力阻止國民黨增大勢力、應力予牽制、故置共產於度外、自反共立場起草之該憲法草案、擬予反對、已於國民大會開幕前、開始活潑之策動、最近共黨之使命、乃完全脫離從來對民衆工作、而躍起對國民黨工作、殊堪注目云

郭泰祺訪英外次
談國聯開會問題

（中聯社倫敦六日電）合衆社訊、中國駐英大使郭泰祺、六日赴英外交部、與外次賈德幹晤談、交換日內瓦國際聯盟即將開會意見、倘國聯召開特別會議、則會議時、係討論關於蘇芬局勢、倘係普通會議、則其他問題、如中日事件等、亦將提出討論、

旅滬日僑
達六萬餘

（中聯社上海七日電）茲據日本總領事館警察、十二月一日迄至現在之調查、種種趨向復興途上、上海日僑之人口、較事變前三萬餘名、已增加二倍以上、至六萬四千〇三十名、此外日軍警備地區內、由租界返回之中國人、計十一月中三萬七千名以上、總數計三十六萬八千名云、

美政府擴張軍備
陸海軍追加預算
總數合計廿二億元

（中聯社紐約六日電）美政府爲準備國際政局之緊迫、進行大規模軍備擴張、六日紐約泰晤士報華盛頓特電、傳述如次、來年度國防預算、因羅斯福總統之主張、將新追加五億元、但陸海軍各盡量爭取、此款分配海軍部、爲擴展合衆國艦隊起見、提出報告、來年度通常預算、要求十三億、一方陸軍部亦爲增加兵員、改善裝備起見、要求十八億元、合計陸海兩軍之要求總額、爲三十一億元之空前龐大要求額、然陸海軍之龐大軍費額、其結果陸軍變更爲十二億五千萬元、海軍爲九億五千萬元、合計減輕爲二十二億元、

財部次長沈爾昌
代表梁院長訪日

（中聯社東京六日電）維新政府財部次長沈爾昌氏、以代表行政院長梁鴻志之資格、六日歷訪阿部首相、畑陸相、與亞院柳川總務長官、以新政權爲中心、交換重要意見、七日更與吉田海相、及近衛公會見云、

赤塔會議正式開幕

（中聯社赤塔七日電）諾蒙漢事件之尾聲、臨時滿蒙國境確定委員會、如預定於七日午前十時起、在赤塔舉行、蘇蒙代表部爲光輝之會場、清晨即懸日滿蘇蒙四國之國旗、似祝賀會議之前途、午前十時五十分、日久保田、龜山兩代表、偕隨員十名到達會場、與蘇代表波哥特諾甫代表、外蒙代表佳姆蘇倫首相代理等、握手言歡、同入會場、十一時正雙方代表各坐所定之位置、先由久保田代表、爲日滿代表繼續開答、其次由波哥特諾甫代表蘇蒙方面應答、於是日滿蘇蒙四國修好上、具有重要意義之赤塔會議、遂正式開幕云、

東亞經濟懇談會閉幕
大會發表聲明書全場一致通過
此後中日滿經濟連絡益趨密切

（中聯社東京七日電）東亞經濟懇談會、第一次大會總會、下午二時在帝國飯店舉行、各分科會座長、於分科會結果報告後、即由中日滿各代表、各作一場之致詞、全場並一致通過如次之聲明書、大會始告閉幕、聲明書之內容如次、東亞經濟懇談會第一次大會、各部門、於中日滿代表間、均無異議、經再度懇談協議之結果、深能互相理解與認識之處甚多、吾人當以此爲契機、而期待中日滿各地域官民經濟關係部門之連絡、幷望促進東亞經濟協同體之確立云、

（中聯社東京七日電）近衛文麿、以興亞團體聯合會會長之資格、七日上午十一時、於華族會館、招待東亞經濟懇談會第一次大會出席者、酒井農相、永井遞相、秋田厚相、柳川興亞院總務長官、及該院日高經濟部長、日方本部部長八田嘉明氏亦座席、由近衛致辭後、下午同作各種懇談、至一時許始散會云、

（中聯社東京七日電）東亞經濟懇談會之第三日會議、自上午九時半起、各別陳述關於各種關係事項之意見、正午分科會閉後、隨即於華族會館、由近衛召開興亞團體聯合會會長招待之午餐會、以東亞經濟協同體爲中心、舉行懇談後、自下午一時半、聽取總會及分科會各座長詳細之報告、對於東亞經濟建設、作有力之宣言及聲明、預定五時完畢、東京召開之大會、將赴賀屋華北開發會社總裁招待之觀劇會、

工業分科懇談中
各方代表之報告

（中聯社東京六日電）東亞經濟懇談會、第三（工業）分科會、下午一時五十分、舉行關於中日滿工業現狀、中日滿物資動員計劃、及重工業一切工業、由中日滿各代表一一發言、下午三時四十五分閉幕、內容如次、

一、臨時政府實業部工商局第三科長謝子惠（華北方）

爲謀開發華北產業、避免與日本摩擦起見、由綜合見解、有計劃立案必要、首先設置鐵道、港、灣、通信等交通部門、開發之要點、務必以中日滿適地適業主義進行、

二、岸商工次官（日方）

中日滿產業、於綜合計劃下、務必作有機之調整、共結果、應基於適地適業主義、若於各自之立場、抱自給自足之目標、則勢必發生摩擦、故對資源、交通、勞力市場等之適地條件、不得不加以檢討、各自發揮其特長、日本技術上、資本上優位、滿洲之資源、中國之勞力資源等之獲得調和於實行綜合之計劃後、幷未招致任何困難、僅於聖戰下、不得不由於物資勞力資金縱轉主義、而分配其計劃具體之實行、以後務必努力、不使計劃與實行間發生齟齬、

三、維新政府工商司長芸編卿（華中方面）

事變前之滬工業、有五千四百十八所工場、但因事變、此等工場之損害、達十萬萬圓之巨額、本年上半期末、恢復四千七百零九所工場、最近亦繼續設立中日合辦之公司、合計十七所、資金達二萬萬四千三百萬圓、因此鑛山、水道、電氣、蠶絲、水產、煙草、印刷、公共汽車、內外汽船、土地瓦斯、銀行等各部門、恢復開發、亦漸上軌道、更爲注目者、因事變逃避之浙江財閥資金十五萬萬元中、最近六萬萬元、已返歸上海、新中央政權之設立、同時此等遊資之積極的利用、確信殊爲可能、

四、廣州市復興署長歐大慶（廣州方面）

廣州復興休業中之輕工業、家內工場、乃爲治安宣撫上空前之急務、

五、三菱重工業會長斯波孝四郎（日方）

滿洲、朝鮮、中國等、似有欲謀內地同樣一氣大規模之重工業企圖、歷來轉包工場或專門工場稀少、此等土地、欲計劃一躍而成大規模工場、非常困難、故務必先由各種中小工場之發表爲第一步、蓋以誘引中小工業之方法而論、其主要者資本土地、固不待言、簡單而且容易之提供人物資財、如是大工業漸漸之出現、自然極有次序

六、鐘紡社長津田信吾（日方）

事變前日本之國外棉花輸出額、美國爲三萬萬七千萬圓、乃至四萬萬、印度二萬萬五千萬圓、乃至三萬萬、合計達八萬萬五千萬圓之巨額、由中國之輸入、僅不過二千三百萬圓、若以此半數四萬萬元向中國要求、則中國農民之利益、成將因此而增大、爲振興中國農民及農民之生活向上起見、欲謀棉花之增產、乃爲建設東亞經濟之重大眉目、其次羊毛已研究利用中國羊毛之方法、故今後滿蒙羊毛資源之培養與品種之改良、自當進展到三國間之自給、當然圓滿矣

鑛業分科懇談中
各代表詳細討論

（中聯社東京六日電）第二鑛業分科會、自六日下午一時半開會、共審議事項、（一）中日滿鑛業之現狀、（二）中日滿物資動員計劃、（三）鉄之增產對策、（四）開發其他主要鑛產資源之增產、

上村杵男氏（企劃院第四部長）

關於中日滿之鑛業全般談及增產計劃之現狀、及互相扶助之必要如次、「滿洲國政府總務長官參事官櫟山龍一氏、對滿洲國鐵煤及其他各種資源調查之進展、同時已證實其逐漸豐富、開發亦迅速進行、此種開發之互相統制、乃爲滿洲重工業開發公司所實行、但該公司是否獨占投資公司之滿洲重工業、今後更將期待內地事業家之進出與資本之援助云云」、繼則由華北臨時政府代表周廷氏、維新政府實業部農林司長徐承應氏、龍烟鐵礦公司副理事長岸際盆一氏、各報告華北、華中、蒙疆鑛業之現狀、希望內地之援助、尤以供給資材、又日鐵中眞鄉氏謂、滿洲、華北設置之之增產重要點、爲謀積極增產、供給內地、可謂全以建設資材爲供給、有無相通、以期謀實質鑛業之確立、又日本鑛業開發公司社長伊藤之助氏、首即力言對鑛業一般中日滿有共同增產之必要、迄至下午四時半始告散會

社論　救濟民生之根本方策

翻閱各地新聞，無不曰米價飛漲，冬賑孔亟；誠哉我華中人民當此刼後殘年，無衣無食，兒號妻啼，不堪卒歲；卽米價不騰，小民亦將無以禦冬；而況生活程度日高，有終日不得一飽者。冬賑之發，實不容緩也。

雖然，博施濟衆，堯舜猶病，小民之艱窘日甚，國帑之盈餘無多；故施行冬賑，雖爲急不可緩之事，然此僅爲一時治標之計，決非能施諸久遠者。今之言冬賑者，不外施米，施衣，施錢三種，此固急則治標，舍此殆無他法。然而爲治本計，應另覓良策，使人民各安所業，各得其生，無待國家及社會之救濟。此雖非一蹴所可辦此，而徐徐設法，未必不克成事；其效力，蓋與發賑不可同日而語也。玆姑舉二事以爲例：

一、據六日報載：上海市社會局以游民太多，爲救濟失業工人計，擬辦平民工廠一所，廠內暫分五部：一，紡織部；二，籐製部；三，竹木部；四，木工部；五，刺繡部。此種救濟辦法，最爲合理，一方既可安插失業游民，使得生活；他方又可爲國家生產，不至虛糜國帑。蓋人民至無衣無食，急待國家及社會之賑濟者，究以失業者居大多數，使有業可就，則自有其正常之收入，縱收入有多寡之不同，而餬口自不成問題；社會上多一就業之人民，卽國家可少一人之賑濟。且賑濟僅限於一時，而此則可源源不窮；賑濟爲被賑濟者一種乞求之舉，而此則爲工人正當收入；賑濟足以養成被賑濟者之倚賴性；而此則可養成人民之勤奮性；兩兩相較，其得失實不可以道里計。故滬上固應開辦，卽其他各地，亦可從速設立，擇地方上之情狀，而擴大或縮小其範圍，部門益多益妙，額數益廣益佳；不居賑濟之名，而其實較賑濟爲尤善。此其一也。

二、據今日報載：蚌埠附近淮河鐵橋至楊家崗一帶，沿堤潰決，水勢洶湧，兩岸田園，盡成澤國，建廳決定以工代賑，趕緊修復。而三日本報，亦載有鳳陽修堤以工代賑之通信。修堤，本爲防止水患之唯一要着，於國計民生，皆有關係；而以工代賑，更可於興修水利中，隱寓有濟賑貧民之意；較之尋常賑濟，其功尤巨，誠爲一舉兩得。然皖省固須修堤，而他省亦未必無須修堤；而於修堤以外，或亦有其他工程，急待建設；若使盡能仿皖省以工代賑辦法，將一切工程，次第興修，除原有款項外，更加以賑濟之款，凡失業者，一體勒令工作，以工代賑；則事業既舉，人民又得其所，於國家，於社會，於個人，皆有裨益。此又一也。

賑濟，本非善策，除遇有不可測之災害外，實不應出此消極之救濟方法；特在我國現狀之下，國家尚不得不採行此種治標方法，以爲救濟；否則勢必道殣相望。然爲治本計，仍應從積極方面想法，而平民工廠，以工代賑，皆不失爲救濟民生之良策。此外國家更應努力建設，植產興業，通商惠工，務使人民生產之途日益闢；而同時尤應注意社會政策，如提高工人待遇，實施工人保險，務使工人不至頻頻感受失業之痛苦。故記者甚希望國家努力注意於生產事業，使人人有業可守，生活安定，來年此時，不至再有冬賑一名詞入於耳鼓。此不特人民之幸，亦國家之福也。

蘇聯集結七十萬大軍 攻擊芬京赫爾辛啓
荷蘭島已被芬瑞封鎖蘇方頗受影響
蘇佔領區芬民不重視謂係無人地帶

（中聯社芬京六日電）六日赫爾辛啓居留外人接得之情報稱、蘇聯邇來、似擬對赫爾辛啓開始大規模之攻擊、刻正結集約七十萬之大軍、又其他之情報稱、蘇方爲明早日結束芬蘭作戰、故對芬之下列三方面、同時加以攻擊、刻正集軍隊及艦隊、一、貝舍阿摩附近、刻正集結大量蘇軍、準備全面之攻擊、一、庫奧拉亞爾希方面、蘇軍擬分芬蘭爲二部份、故以該地爲基點、爲進攻戰略上極重要之芬蘭西海岸起見、故對西方作進攻之準備、一、芬蘭灣方面蘇軍待芬軍自該國南部之工業地帶撤退、卽圖自芬蘭灣登陸、惟芬方鞏固荷蘭島之防務、同時並於附近之水面敷設水雷、以强化其戰略之地位、且其隣國瑞典、最近又於荷蘭島與該國間之水面敷設水雷、故波的尼亞灣事實上已對蘇聯艦隊封鎖、衆認蘇聯對該方面之進攻、當遭相當之困難云、

（中聯社基爾開納斯六日電）玆據六日到達此間之情報稱、芬蘭北方之蘇軍、六日由國境線到達五十公里之科納亞爾畢、並將其佔領、又蘇軍向距離德國二百四十公里之波斯尼亞灣出動、似向

芬蘭南北二路炸戰、但芬蘭人民方面咸謂蘇軍進出之地區、事實上全係無人地帶、並無重視之必要云、

（中聯社莫斯科六日電）蘇聯最近公報稱、紅軍已深入喀萊里亞地頸、二十五至二十九哩云、據現象察之、蘇軍於作戰五日後、僅迫近芬蘭之主要孟納興防線云、

（又芬京六日電）官報稱、喀萊里亞地頸作戰、三日後芬軍奪獲蘇坦克車六四輛、在某次役中、俘虜蘇兵甚衆、已往數日內、芬方損失殊微、

（中聯社莫斯科六日電）蘇聯軍發表稱、由東部加勒利安地方進入之蘇軍、六日得炮兵有力之掩護、猛攻芬蘭素稱爲馬奇諾加克要塞線而自誇其鞏固沿佈勃奧克士運河之要塞線、鹵獲芬戰車、粉碎鐵絲網、機關槍座突破之、又向北挺進、迫近坦姆帕里尼奧某河云、

芬司令部發表 各地最近戰況

（中聯社赫爾辛啓六日電）芬軍司令部六日發表、芬軍於各地予以蘇軍極大之損害如左、

一、芬軍在拉德加湖附近蘇爾尼兩方面破壞蘇軍戰車八輛、幷俘虜蘇軍甚多、

二、於加勒利安中部方面、粉碎蘇軍戰車六輛、又擊墜蘇機一架、

三、勃愛摩北方鹵獲蘇軍野砲二門、機槍四挺、並擊墜蘇機一架、

英海軍新戰術 以超感覺探索器探潛艦所在地

（中聯社倫敦六日電）英邱吉爾海相、六日在下院報告一週戰況謂、對抗德潛艇之跳梁英海軍採新戰術、頗著成效、其內容如後、所謂「阿斯歇克」新戰術、係在海中傳導音響、探知潛水艦所在、超感覺的水中探索器之使用方法、英海軍現嚴守祕密云、

芬機襲列甯格勒 損失戰門機一架

（中聯社倫敦六日電）據倫敦收得之莫斯科廣播稱、六日芬蘭戰門機二架、空襲列甯格勒、遭蘇戰門機之還擊、其中一架卽被擊落、

（中聯社芬京六日電）芬京與其他城鎭、昨遭空襲、至昨已三日、六日爲芬獨立二十二週年紀念日、許多芬人、均恐蘇機將此紀念日、加以摧毀、芬軍正準備强力抵抗進攻、

皖建廳修築潰決淮堤 兼籌並顧決以工代賑
今日舉行開工典禮

（中聯社蚌埠七日電）蚌埠附近淮河鐵橋至楊家崗一帶沿淮堤防、失於培修、歷年因受軍事影響、去歲決口、黃水浸灌入淮、水勢洶湧、突刦空前未有、今秋汎期洪水倒灌入淮、全堤潰決、兩岸田園、俱遭淹沒、損失奇重、皖省建廳以玆値冬令、農隙水小源微、正爲興修良好機會、不容稍緩、特飭工程局技士、會同蚌埠區前往查勘測量、擬具計劃呈報建廳、玆聞業定於八日舉行開工典禮、幷爲拯救災黎計、將以工賑、誠爲一勞永逸之濤民要圖耳、

西綫德軍無進展

（中聯社巴黎六日電）據此間昨夜發表戰報稱、德軍昨在西線若干地點、突擊數次、但均由法軍逐退、

芬蘭獨立紀念 羅斯福發祝電

（中聯社華盛頓六日電）美羅斯福總統、於十二月六日芬蘭獨立二十二週年紀念、對芬蘭大總統加里奧發出誠懇激勵之祝電稱、余衷心希望蘇芬之紛事、急速終熄、并希望芬蘭無任何危懼、慶續圖若實之發展云云、

蘇聯政府突召駐德使館祕書

（中聯社阿姆司特丹六日電）路透社訊、此間頃得訊駐柏林蘇聯大使館一等祕書伊凡諾夫、及其他館員二人、突被召返莫斯科、此舉原因未詳、故柏林人士、對之頗費猜測、

英外次在下院答辯 工黨天津問題質問

（中聯社倫敦七日電）英巴托拉外交次長、六日在下院對工黨議員愛爾伯加爾於天津問題之質問答辯如次、最近實行之野村外相與克萊琪大使會談、對有關天津事態問題、及其他懸案之諸問題、業經作非正式交換意見、關於現銀預料、當成談話之問題、而吾可確信英國政府、絕對遵守業經聲明之諾原則云云、

英報對日改革稅制大加讚賞

（中聯社倫敦六日電）泰晤士報六日社論、對日本改革稅制、大爲讚賞謂、「此項果斷增稅計劃、對英國財政部予以有益之暗示」、其所述如下、「日本此次改革稅制案、至爲果斷、此種計劃、對英財部予以有益之暗示、英財政部往往對於入間生活缺乏之認識、故日本新稅制、不對爲人生存之必需品而直接課稅、其顯著之例、如對玩用勳物之課稅」、

德機襲英告慘敗 英機炸德亦未遂

（中聯社倫敦六日電）德空軍數日內突破沉默、六日突襲英國本土、其中一架墜落於英格蘭納甫克海岸附近之洋面、又襲擊泰晤士河口之德機數架、爲英機擊墜、又英空軍當局發表、德空軍之活躍、意爲英海岸再行敷設水雷云、

（中聯社柏林七日電）六日傍晚、英機數架、飛至葬近德國西北岸之福里嘉小島、及德國丹麥國境之秀斯威賓希賀爾委台地方上空、遭各島嶼及海岸之防空炮火、遂向北方遁走、故未能於德領內投彈云、

法國政府續捕共黨

（中聯社巴黎六日電）此間政府當局、繼續逮捕共產黨、頃探悉昨又搜捕共產黨青年團團員十六人、該團祕書長畢延爾亦在被捕之列、不日將開軍事法庭鞫訊、

芬代表於國聯開會時 宣讀前蘇外長建議案

（中聯社日內瓦七日電）據此間消息靈通談、國聯大會十二日開會時、芬蘭代表當將前蘇聯外長李維諾夫、前於一九三三年軍縮會議席上所提出之建議案、卽制定侵略之嚴格定義宣讀一過、

德沃斯克瑪號 被英軍艦截獲

（中聯社開布達溫六日電）德國汽船「沃斯克瑪」號（七八三四噸）六日在南大西洋上被英國軍艦截獲、船員全部、被俘虜收容於英艦上、被截獲之德人船員、圖將汽船自行炸沈、但終未成功云、

南美向蘇抗議 美國決定參加

（中聯社華盛頓六日電）海通社訊、阿根廷政府提出美洲二十一國應聯合向蘇聯抗議之提案後、美副國務卿威爾斯、昨宣稱、美將參加此項聯合抗議、已將此項決定通知阿根廷矣、

瑞典敷設水雷 確保中立

（中聯社瑞京六日電）瑞典已於巴賽尼亞灣（波羅的海北部）、本國領海內敷設水雷、以確保中立、

廬州成立 中日商業協會
會長松島斥私資置唱片慰勞軍警

（中聯社廬州七日電）位於華中而被重視爲第一線之淮南廬州、自去年五月日軍進城以來、實施恢復治安、及實現中日合作、與居留日人之組織各種團體、同時華方種種機關、亦見成立、其中首先由松島勇藏氏、提倡中日經濟合作組織、中日商業組合（協會）現自任組合長（協會）之職、此次投以鉅額之私資、購入留音機五具、唱片數百張、以之於鄉村各地、除開民衆大會以來、作娛樂之設備、對於中國之綏靖部隊及警察隊、亦予贈送、藉以慰勞云、

芬駐蘇使館人員 現仍滯留莫斯科

（中聯社莫斯科六日電）此間頃探悉、芬蘭駐蘇使館人員、尚未領到蘇聯外交人民委員會之護照、故何時始能離此、尚不可知、

西班牙老婦逝世 享年一百零五歲

（中聯社馬德里七日電）西班牙墨西亞鎭有一百零五歲之老婦、昨日逝世、遺下子女十八人、孫男女及重孫男女甚夥、

日軍進攻中條山脈 殘餘蔣軍不支退却

（中聯社中條山脈前線七日電）進攻中條山脈峨險之日軍重松荒木武田大滝大坪守戶河合松田各部隊部、自五日深夜以至六日黎明、攀登縣崖、抵達高度一千六百米突之蔣軍陣地、呼聲震山岳、同時并一齊奇襲猛追狼狽之蔣軍、直追至馬家廟狹地、始施以猛烈之槍砲、予蔣軍殲滅之打擊、一方面蔣軍第七師及第二師各司令部不支、遂於五日夜半開始退却、日陸軍機高田機隊、並對沿垣曲街道退却中之蔣軍、擲以巨彈如雨、迄至六日始判明其戰果如左、蔣軍遺屍一千六百具、俘虜一百五十名、鹵獲品 重機槍三挺、輕機槍卅四挺、步槍二百十五支、其他子彈藥材甚多、

日陸空軍呼應 掃蕩蠢動黨軍

（中聯社〇〇基地六日電）日陸軍機部隊、連日與華中最前線出動地上部隊協力猛烈轟炸蔣軍第三戰區上官雲相之沒軍大集團、及盤據安慶北方山嶽地帶廣續蠢動之張義綜部下、予以潰滅打擊、五日下午又發見安慶東南方二十公里附近渝軍陳萬仞軍司令部、及運輸武器中之渝黨軍大隊、當卽低飛作地上掃射、予以徹底潰滅云、

日機炸毁桂省 渝軍軍事設施

（中聯社香港七日電）據桂林來電稱、日機於六日猛炸廣西省各地、查日機一隊、是日上午兩次空襲廣西省邏江、猛炸軍事設施、其他一隊、下午一時猛炸鬱江柳江合流點要衝桂平及興業武宣、均予極大損害云、

日軍在粵漢綫 又建赫赫武勳

（中聯社廣州七日電）日軍〇〇部隊、六日對於花縣西北方粵漢線西方地區口蠢動之渝黨軍百五十五師千四五百名、猛勇奇襲、予以潰滅打擊、渝黨軍遺棄屍體四百具、俘虜無數云、

華中日軍發表 十一月中戰果

（中聯社六日京訊）華中軍發表、自湖口安慶附近揚子江下流兩岸地區之日陸軍諸部隊、爲壓制渝黨軍之反抗氣勢、到處猛行掃蕩、十一月中其主要戰果如次、交戰次數、三六一次、交戰之渝軍總兵力五〇・九八四名、渝黨軍遺屍三・七五六具、俘虜軍五二七名、其他鹵獲品迫擊砲三尊、重機槍二挺、輕機槍十挺、步槍六九三枝、手槍五一柄、刀一五八口、電話機十二座、民船五五艘、迫擊砲彈六五〇〇發、重機槍彈三・一一八粒、輕機槍彈五・〇〇九九發、步槍彈九五・八〇二發、手槍彈二八・一二一發、手榴彈一・二四三枚、其他破壞器具頗多、日方之損害、陣亡一一五名、受傷一五八名、

湘東北遊匪蠢動 被日軍包圍擊潰

（中聯社六日漢口電）日軍四日接到情報稱、湘省東北羊樓司南方地方、陸續有遊匪潛伏集結、故立即出動、予下午二時半將游匪包圍、予以痛擊、並作壯烈之肉搏戰、遂將游匪大部擊潰云、

渝航空委會發表 上半年損害統計

（中聯社上海六日電）渝電表、渝政府航空委員會、六日發表、本年一月以來至七月間、由於日機之轟炸所遭損害如次、日機空襲次數一千六百七十六次、投下炸彈三萬二千〇六枚、遭燬之建築物六萬四千處、損傷之建築物六千處、炸燬汽車九十五輛、炸燬之軍用船隻三百八十艘、又於此七個月間遭空襲最多之省、厥爲廣東、其遭空襲次數、竟達三百十一次之多云、

南京警察廳佈告

總字第三十號

爲佈告事、查本廳警士教練所第六期學警業經畢業、亟應招考第九期學警一百名、凡有志投考者、仰依照所列簡則至保泰街本廳警士教練所報名、聽候考驗、合亟佈告週知、此佈。

南京警察廳警士教練所招考學警簡則

一、名額　學警一百名

二、報名日期　自即日起至十二月十四日止

三、報名手續　報名時攜帶二寸半身像片兩張

四、考試日期　十五日體格檢驗　十六日筆試

五、考驗場所　保泰街警士教練所內

六、考試科目　1體格檢驗　2筆試　3口試　智力測驗

七、年齡　年在二十歲以上三十五歲以下者

八、資格　高級小學畢業或具有同等學力者

九、修業期間　暫定三個月

十、待遇　書籍服裝食宿均由所供給並每月津貼六元

十一、畢業分發各區署隊補充三等警士

廳長徐仲仁

內政部衛生訓練所招考護士訓練班學員通告

本所創辦伊始、先行訓練護士、其考試辦法如左

應試資格　中華民國國民（女性）年齡在十六歲以上二十四歲以下有左列各款資格之一者得報名應試　1曾在公私立學校初中部畢業者　2曾在護士學校肄業或醫院實習護士二年以上具有證明文件者　3曾在護士學校與修業畢業者　4曾在維新政府衛生機關服務護士者

願入所受訓者　二、修業期限爲六個月期滿試驗及格後發給畢業證書、分派中央及各省市縣直轄病院服務二年期滿後發給並得領取內政部護士證書　三、招考名額六十名　試驗科目　國文　英文　算學　護士常識　口試　檢查體格　五、在學待遇　入學後一切膳宿制服書籍講義概由本所供給並給予津貼國幣陸元但中途無故退學者應由保證人負責將在所一切費用償還　六、報名日期　十二月八日起至日止　七、考試日期及考試地點另行登報通告　八、報名地點　南京白下路洪武路口本所內（中國銀行舊址）　九、招考簡章及投考申請書向本所面索或函索即寄

B1794

南京特別市政府祕書處啓事

案奉市長交下祕書長孫叔榮先生因其夫人之喪將奠儀移助冬賑洋五百元正拜領之下具見懷移酬酢之資施推解之惠至堪敬佩除將該款劃歸入冬振案內統籌支配外謹此登報并代受惠窮黎鳴謝

B1831

奉直旅京同鄉注意　奉直旅京同鄉公鑒

本會自事變後、會務停頓、近以旅京同鄉日衆、爲謀團結敦睦鄉誼起見、實有迅速組織之必要、是以逕奉維新政府頒佈人民團體規則組織、本會現已籌備就緒、擬定期開成立大會、惟各界旅京同鄉居址不明、未克一一通知、茲特先行登報召集、由本月八日起至廿五日止爲登記日期、即希依期前往指定地點登記、俟開成立會時再行函邀蒞會參加指導是幸、此啓

與種假館爲登記處　城南貢院東街太平洋餐廳　城西莫愁路朝天宮口西區警察署　城北國府西街同　總登記處細柳巷本會館

南京市籌募冬振振款委員會鳴謝並催繳票款啓事

敬啓者敝會以哀鴻遍野特舉辦募振事宜茲承內政部陳部長　交通部江部長　財政部嚴部長　各慨捐洋貳百圓胡圓張藻宸先生慨捐洋貳拾圓仁風義舉感佩莫名除掣奉收據外特登報鳴謝又各處經銷票款務請早日送繳以便結算而利振務謹啓

B1793

大民會通告

本會定于本月十日上午九時至十二時假座淮海路中央大舞台舉行本京市會員同樂大會屆時希各會員隨帶會員證入坐參加爲盼特此通告

B1797

律師葉兆昌受任爲廣東醫院分院程立鈞醫師之常年法律顧問通告

爲通告事本律師玆接受本京中華路府東街廣東醫院分院院長程立鈞醫師聘任爲常年法律顧問嗣後如有妨害其院暨其及一切法益者當盡依法保障之責恐未周知特此通告

事務所南京城內新街口糖坊橋三十八號之三

B1782

博濟醫院回京復業 今日開診 一律免費

主治　性病科　花柳白濁　內外科　神經衰弱　根治　發育不全　遺精早洩

電療　備有新式電療機及大號太陽燈專醫各種病症

住院　設有清潔病房士房屋清靜最宜療養取費抵廉

門診　每日上午九時至下午四時星期例假照常應診

院址南京府西街大砂珠巷六號　院長顧洪模

B1796

愛齒牙科醫院

本院不但有近代設備物理療法X光線科、而且設置診室、如蒙光顧、詢無任歡迎

上海九江路三井銀行大廈二樓一一三號　電話一四二七四

二院在禮查飯店內自十六日開院　六一一三號　電話四二二一三

敬謝

維新政府最高顧問官原田中將閣下　蒞揚賞給員警壹百伍拾圓

江都縣警察所長吳孝侯率員警謹謝

B1791

招募車上連絡員

本社茲招用京滬杭兩路車上連絡員數人凡年齡在二十以上三十以下體格强壯能耐勞苦有中等學識願任斯職者可帶同履歷書于十日上午十時至復興路中華聯合通信社接洽

本社啓

雜件類

諸君收音機損壞時或改裝業餘研究家須用各種材料請到太平路（實業部對面）

新華無線電公司

包君滿意

本公司特設修理部聘有專門技師裝修各種機件儀器完備交貨迅速免費查驗近由滬採辦大批無線電機及部分品應有盡有售價低廉如蒙光顧竭誠歡迎　代售南京廣播電台日語講座播音教程

A406

衡平法律事務所　律師葉兆昌

所址—南京城內新街口糖坊橋三十八號之三

A370

東華洋行南京支店

太平路四一七號　電話二三五三九

大菜　咖啡　色式　茶具　菜盆　魚盆　鴨船

歡迎參觀　陶磁器

茶壺　茶杯　湯斗　菜碗　飯碗　口盂

花色繁多　請來選擇

注意七日開幕

首創　新鮮魚翅

現成魚翅　酒樓採用　居家晏客　批發零售　允稱敏捷　廉價特別

建康路三六八號永昌隆魚翅號啓

A389

南京憲兵隊捕獲 破壞維新政府要犯 梁連春已移交軍法會議處斷

新四軍偵察員梁連春、前曾攜搜羅情報之密令、於十一月九日、化裝良民、潛入南京城內、圖探查警備南京城內、及周圍之日軍兵力、軍需品、軍器子彈、作戰計劃及思想等、暗地活躍、當即經南京憲兵分隊、松尾軍曹之嚴密搜查、其罪狀遂大白、而遭逮捕、故於十二月一日、移交軍法會議處斷、查該犯係福建省河州府、長汀縣、南陽鎮主何坑、新四軍第二支隊、第四團本部團員、自民國二十七年六月、入福建省龍巖市、白土之新四軍、受三個月軍事訓練後、於當年九月出動、在南京周圍、溧水、句容附近探查日軍之警備狀態情報、并担任破壞維新政府等工作、至本年十月二十三日、受偵察系長陳正有之指令、潛入南京城內、致力調查狀況云、

蘇浙之抗日軍 惡棍承包徵兵

蘇浙方面抗日軍之徵兵、雖經軍事當局再三厳命實行、但漸感困難、最近因受和平運動之影響、青年間忌避徵兵之傾向、愈趨露骨、據十一月既、來自溧陽之華人談、最近因厳來命令之徵兵、不能獲得青年、故採取徵兵承包制度、目下金壇地區、成爲承包者之爭奪地、徵兵竟成營業化、規定承包徵兵者、每名報酬二元、其頭目操縱於地方、多數惡棍之支配下、但壯丁亦想盡方法逃避、無應募者、故招募無家無業者、以甘言誘惑之後、用暴力引渡、於軍事機關、因此壯丁素質、漸次低下、傳當局對考慮善後方策、亦感困難云、

大民會四支部 召開會員大會 到會員七百餘通過提案五項

（本報訊）大民會南京特別第四支部、於昨日下午二時、假琅琊路第一模範小學、召開全體會員大會、參加者大民會總本部李秀東、林復、李達安、第五支部李芝棟、市政府孫叔榮、及所屬各坊青年團員男女會員七百餘人、濟濟一堂、勝況空前、開會秩序、（一）全體肅立、（二）唱會歌、（三）向國旗會旗行最敬禮、（四）主席報告、（五）上級指導訓詞、（六）政治概況報告、（七）會務工作報告、（八）來賓致詞、（九）提案討論、（十）攝影、（十一）散會、主席方灝報告、李秀東、孫叔榮等相繼致詞、（均從略）旋即通過提案五件、（一）請總部舉辦法政大學、或專門學校、培養人才案、（二）請總會寬籌經費、訓練會員案、（三）請總會寬籌經費、補助支部或分會、以資發展宣傳工作案、（四）請求參照前令、辦理民衆茶社、實施擴充案、（五）獎勵孝道、擬組孝親會、直至四時許、始攝影散會云、

章可貞調任 南通監獄長

江甯地方法院看守所長章可貞、自接任以來、對內設施、人犯管理、頗多改善、現奉部令升任南通第四監獄長、遺缺由齊奚衆代、

日華佛教會擬設 日語學院

日華佛教聯盟總會、爲宣揚佛法、及便利中國一般佛教僧侶學習日語起見、現擬成立日語學院一所、專供佛教信徒及居士學習、共預定經費爲二千三百三十五元、（日金）現正積極籌劃中、俟經費有着、即可開辦云、

軍校全體新生 昨日遊行京市

軍官學校第二屆全體新生兩中隊、乘昨日天朗氣清、風和日暖，於上午、由隊長領導、遊行本京各繁盛區域、沿途步伐齊整、精神飽滿、

杭州綏靖司令 徐樸誠遄返防區

杭州地區綏靖司令徐樸誠氏、日前應召晉京接洽要公、於本月四日專程來京、並參加五日之軍校二屆新生開學禮、及六日之軍士教導成立盛典、茲悉徐司令、業已公畢、於七日乘車遄返防區、

大陸新申兩報主辦 中日繪畫展覽

中日合作繪畫展覽會、定自十三日起、迄十九日止、於本京太平路華中百貨店樓上舉行、由南京大陸新報及新申報主辦、南京新報及大民會爲贊助、希望中日各界人士、踴躍以作品參加云、

國立模範女子中學 行首次獎學金典禮 獎金分班級及個人二種

國立模範女子中學、爲促進各級學生努力勤學起見、特設獎學金、以資鼓勵、七日下午二時、在該校大禮堂、舉行第一次發給獎學金典禮、計到校長、及以下全體教職員及顧問、暨全校學生三百餘人、情況至爲莊嚴熱烈、

【開會次序】（一）開會全體肅立、向國旗及遺像行最敬禮、（三鞠躬）（二）唱國歌、（三）校長致辭、（四）校長代表全校、贈顧問先生、及大河內芝田兩先生紀念物品、（五）教員發表學生標語、（六）顧問先生訓詞、并贈給學生獎品、（一）學生受獎及答謝、（八）校長發給獎學金、（九）學生受獎及答謝、（十）教職員致詞、（由訓育主任岳繼先、報告赴日考察經過）、（十一）唱歌、（十二）禮成、行禮如儀、首由校長致詞（文長略）後、

【發給獎品】由校長趙惠代表全校、贈給顧問及大河內芝田兩先生銀盾一座、銀盃一只、及和平神一具、并發給獎學金、分班級及個人二種、計四年級四十五元、二甲、四十五元、一甲、四十五元、三年級、三十五元、一乙、一丙、二乙、及五年級、各二十元、個人方面、計王亞振等二十名、各給四元、二、獎方麗華等二十七名、各給三元、三獎江慶雲等二十六名、各給二元、四獎劉迪瑄等二十七名、各給一元、因此次獎學金共計二個月、故以二分之一作補助班及操衣津貼費、二分之一、以作各學生學業、操行並優者之獎勵金云、

一幕精彩乒乓賽 幼聯定期戰市府

一中普三學生、所組織之幼聯乒乓隊、球藝甚爲純熟、屢操勝券、今值月考已過、特約市府乒乓隊、作一度友誼賽、已獲允諾、訂於本月九日（星期六）下午三時、會師於市府、幼聯勢力極爲雄厚、市府隊亦非弱者、屆時定有一番熱烈戰況、乒乓迷又可一飽眼福矣、茲探得幼聯出戰人員於後、朱定（隊長）陳正福（副隊長）、戴朝瀚、徐衍芳、張泳棠、林彝、毛長鼎、楊希增、馮廣忠、

人民團體組織規則 商會呈請實部解釋

南京市商會籌備會、前以奉實業部訓令、飭遵照商業公會組織法組織商會、及各業分會、近自人民團體組織規則頒布以來、與前法頗有出入、並曾經市社會局令飭各分會、迅將名稱改爲各同業公會、以專責成、各分會負責人、以在此過渡期間、竟應如何遵守、俾便統一對外、會具呈商會、請求指示、頃聞商會對此、暫亦未能解決、刻正向實業部請求解釋中云、

監獄官班畢業學員 分發各級法院實習 實習期內月支津貼四十元

司法人員養成所之第一期監獄官班學員、王攜亞等、業經訓練期滿、司法行政部、特分發各學員實習地點如下、計分發王攜亞、在江蘇第三監獄實習、徐攸松、江蘇江寧地方法院看守所、金興昧、江蘇吳興地方法院看守所、張文炳、江蘇無錫地方法院看守所、周裕涵、江蘇鎮江地方法院看守所、吳立峯、江蘇江都地方法院看守所、方瀛、浙江第一監獄、項樹、浙江杭縣地方法院看守所、沈琳、浙江嘉興地方法院看守所、葉亞農、安徽第二監獄、汪斌、安徽鳳懷地方法院看守所、韓志奎、安徽蕪湖地方法院看守所、聞上列各實習學員、在實習期內、月支津貼四十元、自即日起、限十日內、前往上列指定實習地點報到、並聞司法部、已令知各級司法機關、一體知照云、

書記官班同時分發

司法人員養成所第一期書記官班學員周連棣等、業經訓練期滿、司法行政部、特分發上列畢業學員實習地點、爲周連棣、江蘇高等法院實習、汪季和、江愛寅、江蘇江甯地方法院、王國瑾、王少華、江蘇吳縣地方法院、李秀卞、江蘇無錫地方法院、吳元、浙江高等法院、徐雲鶴、浙江杭州縣地方法院、袁錫屏、浙江嘉興地方法院、張漢、安徽蕪湖地方法院、張進之、安徽高等法院、張載、安徽鳳懷地方法院、聞實習期內、月支津貼四十元、限十日內前往各地報到、並令知各級法院知照、

日本小教視察團 參觀教員養成所

日本文部省及外務省、合派之小學教育視察團、一行二十二人、於七日上午八時半、往教員養成所參觀、當由該所教務主任王質庵引導參觀一週、并由該所全體學員表演維新體操、聞該團對維新體操、頗多贊許云、

警校同學會 募捐建築會址

內政部警官學校畢業同學、爲聯絡感情、研究學術、加強精神團結起見、爰組織同學會、茲爲擴充會務、原有會址、不敷應用、聞將向各方募捐建築會址云、

南京廣播電台 播音節目

JC XO 660 周率

十二月八日（星期五）（南京時間）

上午

一一・三〇—一一・五九 家庭節目（家庭日用常識）（各種發熱製造法）

一一・五九—一二・〇〇 報時（北京語 日本語）

下午

一二・〇〇—一二・三〇 故事（三國志 張鴻儒）

一二・三〇—一・〇〇 唱片（西洋音樂）

一・〇〇—一・二〇 報告新聞（北京語）

一・二〇—一・五〇 唱片（京劇）

一・五〇—二・〇〇 預告節目（北京語 日本語）

二・〇〇—二・三〇 唱片（中國音樂）

二・三〇—三・〇〇 經濟新聞（歌唱）

三・〇〇—五・〇〇 休息（上海 轉播大上海語）

五・〇〇—五・三〇 兒童節目（兒童故事「木偶奇遇記」兒童科學的研究「血液和心臟」附兒童衛生「各人用各人的日常用品」）（劉明鑑・李登雲）

五・三〇—六・〇〇 日語講座（標準語形 黃村）

六・〇〇—六・三〇 報告新聞（北京語）

六・三〇—七・〇〇 皇軍將兵之時間（日本語）

六・三〇—六・四〇 報告新聞（上海語）

六・四〇—七・〇〇 對日播送（大會民第九七次）

七・〇〇—七・一五 演講（北京語）

七・一五—七・三〇 報告新聞（日本語）

七・三〇—七・四〇 報告新聞（日本音樂）

七・四〇—八・〇〇 唱片（歌謠曲）

八・〇〇—八・三〇 唱片（中國音樂歌唱）

八・三〇—九・〇〇 遊藝（話劇 轉播大上海）

九・〇〇—九・二五 報告新聞（北京語 轉播大上海）

九・二五—九・五〇 遊藝（話劇 轉播大上海）

九・五〇—一〇・〇五 時事講述（轉播大上海語）

一〇・〇五—一〇・一〇 豫告節目（北京語）

處理非法米商 訂定違章法則十項

（本報訊）本市米糧價格、日趨高漲、市米評價會、爲杜絕米商囤積居奇、曾訂定處理米商違章營業罰則十項、除已呈奉市府核准、并轉內政部備案外、日前已由該會令仰米業分會遵照、聞該項違章營業罰則內容、共分下列數條、一、各米商應遵照議定價目、分類插立標籤、違則處十元以上三百元以下罰金、并得停業一星期至二星期、二、囤積居奇、除吊銷營業執照外、并將存米充公、三、不逐日填表報告米價及有隱瞞或虛僞者、科五元至百元以下之罰金、四、攙雜腐敗米穀、科五元至五十元之罰金、五、使用不合法之度量衡器具、科五元以上罰金、共舊器具沒收之云、

友軍某部隊軍醫部 關懷市民健康 實地調查各區診療所

友軍××部隊軍醫部、爲顧念京市市民之健康、及防疫起見、爰定於本月九日起、開始實地調查、京市第「一」「二」「三」「四」「五」、及安德門區各診療所之診病情形、及患病者之病症類別、屆時各診療所負責人、可藉此機會、與該部隊軍醫部醫師、作醫學上之研究、以資增多醫學常識、而爲病民造福云、

警廳定期召開 京市聯防會議

南京警察廳、爲充實本市郊區防務、鞏固毗鄰縣境治安起見、特定於本月十一日上午九時、在該廳會議室、召開聯防會議、聞該項開會通知、業已發出、函請治安督察處、江寧縣公署、及各郊區警察署等有關機關、屆時推派代表出席、

南京新報社發起冬賑募捐會啓事

謹啓者、竊聞積善有餘慶、繫辭之古訓猶存、作善降百祥、伊訓之成言具在、吾輩持身涉世、當行時時方便、今者災黎遍野、慘狀滿目、無食無衣、度生不得、將來隆冬祁寒、更難生活、本報同人、目睹災情、早懷隱痛、因發起冬賑募捐會、爲災民請命、伏希京市諸大善士、共同襄贊、慷慨解囊、事不患乎艱難、得衆擎而易舉、數不拘乎多寡、惟獨力之難支、遙想慈善大家、聞狀定能援助、被災民衆、從茲亦可慶更生、倘荷樂輸，除由本報出具三聯收條外、當即登報公告、藉揚仁風、至將來如何支配、如何散放、除由捐款人自行指定者外、當商請主管機關辦理、本報僅負代收之責、此啓、

南京新報同人發起冬賑募捐會謹啓

南北足籃球聯歡賽 政府長官紛贈獎品 已收到大銀杯銀盾十餘件

新中國體育協會主辦之維新政府青年體育使節團、此次北上參加聯歡比賽、並慶祝臨時政府二週紀念典禮、該團一行二十餘人、出發在即、事屬創舉、頗引起各方之重視、政府長官、紛紛特備銀杯銀盾、贈送該會、以示鼓勵、並留紀念、截至六日止、該會已收到下列各項禮品、（一）梁院長「自強不息」、大銀杯、（二）陳內長「尚武精神」銀杯、嚴財長「耀勇播雄」銀杯、夏外長「有勇知方」銀盾、行政院梁祕書長「我武維揚」銀盾、浙江汪省長「尚武精神」大銀杯、安徽倪省長「自強不息」大銀盾、南京市高市長「有勇知方」、「積健爲雄」銀盾兩座、渥德市長「發揚體育」銀杯、該會收領之後、均陳列辦公室中、一時光彩耀目、琳琅美觀、聞陸續送來者、尚有不少、該會業已正式具函向各方道謝、屆時並決將一部分獎品、攜往華北贈送優勝者云、

新體會電賀華北 新民體協總幹事

新中國體育協會、因友邦體育名將安田光昭、榮任華北新民體育協會總幹事、新體會爲表示慶祝起見、致特電道賀云、

民衆教育館 最近推行計劃 舉辦生計職業教育第十項

京立民衆教育館、最近計劃（一）舉辦生計職業教育、（二）添設運動場、（三）編輯民衆看圖識字、（四）成立文化及衛生室、（五）辦理巡迴展覽、（六）辦理書報巡迴閱覽、（七）組織戲劇室、（八）舉辦民衆茶園、（九）添辦設備、（十）出版定期刊物等十項、現正積極籌辦、不久即可實現云、

教部顧問 參觀一週

維新政府教育部顧問阿部義問、及華中連絡部文化局、興亞院顧問石黑修、於六日上午十時、往民衆教育館參觀、當由該館主任趙春江、導往民衆學校、婦女補習班、陳列室、閱覽室、問事室等瀏覽、并詳加解釋、當時二顧問、對該館趙主任普及民衆教育、及業務發展之努力精神、頗多嘉許云、

法訊

江寧地方法院 刑事判決（十二月五日）

▲一件被告洪廣義毒品案（主文）洪廣義使用海洛因處罰金四十元如無力完納以一元折算一日易服勞役海洛因一小包挑子一個均沒收▲一件被告陳廣發竊盜案（主文）陳廣發竊盜案處有期徒刑三月鑞刀一把扁擔繩子一付均沒收▲一件被告崔黃氏毒品案（主文）崔黃氏販賣海洛因處有期徒刑一年六月其餘被訴部分無罪白面四十五小包沒收▲一件被告陳玉生毒品案（主文）陳玉生使用海洛因處罰金四十元如無力完納以一元折算一日易服勞役海洛因一包料子一錢二分小鑝一個均沒收▲一件被告楊汝香竊盜案（主文）楊汝香竊盜處罰金二十元如無力完納以一元折算一日易服勞役▲一件被告劉德月竊盜等案（主文）劉德月連續竊盜處有期徒刑四月使用海洛因處拘役三十日併執行之▲一件被告潘啓興等詐財案（主文）潘啓興高正國共同以詐欺爲常業各處有期徒刑六月下開泰施鳳珍張王氏共同詐欺各處有期徒刑二月▲一件被告沈錫庚毒品案（主文）沈錫庚劉正祿使用海洛因各處罰金十五元如易服勞役以一元折算一日海洛因二小包烟袋二根小鑝子二把均沒收▲一件被告王子鴻毒品案（主文）王子鴻使用海洛因處罰金十五元如易服勞役以一元折算一日海洛因一小包小煙袋一根片烟泡一小粒均沒收▲一件被告汪家金毒品案（主文）汪家金使用海洛因處罰金十五元如易服勞役以一元折算一日扣押之海洛因三小包烟燈一盞烟槍一支磁盤一個紙筒一個烟扦一個烟扦一根均沒收▲一件被告蔣萬玉等毒品案（主文）蔣萬玉戴玉福使用海洛因各處罰金十元如易服勞役以一元折算一日白麵大小二包煙袋二支小鑝一個均沒收▲一件被告張忠實毒品案（主文）張忠實使用海洛因處拘役二十日海洛因一小包小烟袋一支均沒收▲一件被告左雨樓毒品案（主文）左雨樓使用海洛因處拘役二十日海洛因一小包烟袋一根烟鑝一把均沒收▲一件被告尤勝祥毒品案（主文）尤勝祥使用海洛因處拘役二十五日海洛因一小包小鑝一個烟袋一只均沒收▲一件被告王董氏毒品案（主文）王董氏使用海洛因處拘役二十四日海洛因二十一小包鐵盒一個戳子一個銅鑝一把煙袋二支均沒收

刑事批示（十二月五日）

▲一件楊玉卿等與妨害家庭一案不服判決聲明上訴由狀悉候檢卷呈送江蘇高等法院核辦▲一件蘇世斌與殺人一案不服判決聲明上訴由狀悉候檢卷呈送江蘇高等法院核辦▲一件房王氏自訴與子清等妨害自由一案請撤回自訴由狀悉本件自訴准予撤回

民事批示（十二月五日）

一件王季達與蘇光組解約追租一案聲明上訴由狀悉候檢卷呈送江蘇高等法院核辦

庭訊日期（刑事案件）

▲十二月十一日下午二時余元堂等妨害家庭案

庭訊日期（民事案件）

▲十二月九日下午二時沈昷氏與馬宜奎欠款案▲十二月十一日下午二時王錫聰與錢劉氏基地案

興亞院贈送衛局 垃圾汽車兩輛

在中日親善、向建設新東亞之途邁進之現在日本方面、對中國之眞正提攜與合作、在各方面均有顯著之表現、茲悉日本興亞院、鑒於京市衛生局、僅以人力清除市內垃圾、收效極微、對市民健康、頗多影響、爰贈送市衛生局運穢汽車二輛、以資清除市內垃圾、該汽車、已於七日下午送至衛局、八日即行使用云、

衛局請購 灑水汽車

京市日趨繁榮、人口衆多、各馬路汽車馬車、往來頻繁、因而灰沙飛揚、影響行人衛生、殊匪淺鮮、市衛生局有鑒及此、爰擬購辦灑水汽車一輛、沿途灑水、以免灰沙之飛揚、現衛生局方面、正在請示市長中、一俟市長批准、即將購辦云、

中日聯合繪畫展覽會

日期 自十二月十四日至十二月十九日

會場 華中百貨店二樓（太平路）

出品規定 不論日本畫・中國畫・西洋畫・經通審查員後，加以陳列，敢件處，華中百貨店

主要出品者

前帝國展覽會 陸軍美術協會員 維新政府囑託畫家 辻 高 馬 谷 澤 午 勝 圭 一 三 氏 氏 氏

此外預定陳列中日有名作家數名出品

發起者 南京大陸新報 新申報

贊助者 大民會 南京新報

含有四百五十倍蛋白質

白熊脂

改造肌膚 美容妙品

能使 嬌艷者更增美麗 色衰者回復青春

南京總經理 昇州路黃漢記

各大襪廠百貨公司均售

上海新昌行總經理

經濟新聞

外匯放長散戶猛吸 現金飛躍直上 市平進三九五出四二〇

（本報訊）昨日外匯疲後轉堅，漲勢劇烈，各行扒吸甚力，混亂局勢已說，英匯四便士三十二分之十九，美匯七金元三十二分之十五，現金乃復形暴漲，人心頓形堅昂，投機家再事活動，散戶吸收亦烈，致下瀉未久之金市，昨又突然猛騰，飛出四千元關，外市鋒俏非凡，日來京金市場，成交頗形活躍，進出呼吸均靈，七日本街現金掛牌，回升至十五元之鉅，計市平進三百九十五元、出四百廿元云。

上月漲四元）進一三一元、（比上日漲三元）日票，滬市收盤，（比上日平）進八十元三角七分半，法幣一百二十四元四角一分、出八十元一角二分半，法幣一百二十四元八角，京市日票，錢莊掛牌（比上日進出各漲二角五分），進八十元七角五分，法幣一百二十三元八角，出八十元二角五分，法幣一百二十四元六角，

紗市交易，實銷暢旺，買賣未見減色，且外匯激盪起落靡定，本日忽呈緊縮，金價復高，各紗再趨上遊，實爲必有現象，茲將七日成交額劃條行盤，（萬利標準價）列下：六支藍雙獅三百元，十支雙龍五百十五元，十支飛虎五百元，十六支豐年六百三十八元，十六支金塔六百二十六元，二十支豐年六百八十元、二十支藍鳳六百七十元、二十支大喜六百五十二元、二十支水月六百八十元、二十支金塔六百六十元、二十支金虎六百五十元、三十二支彩球八百二十五元、

麵粉 市況徘徊

（本報訊）麵粉受食米高昂之影響，復以貨方把持，乃日益騰飛，漫無止境，刻走銷仍極活絡，本街市場零星伸手，去化尤濃，幸連日到貨尙湧，供求略告相稱，惟行情則續呈堅意，致昨日粉價，仍徘徊堅穩之局，計開綠牡丹七元五角，紅牡丹七元，藍牡丹五元二角云。

京市金融 大局由疲轉堅

（中聯社）京市金融市場，因外匯一再回縮，遂致激漲不已，週三在多戶紛紛出籠之局勢下，曾反動放長，然六日滬匯收盤，結果，又告緊縮，本京市場因同起落，故復形升騰，茲將其動態錄后，滬匯收盤，英匯四便士四三七五，（比上日縮〇•一二六一五），英匯七金元二一八七五，（比上日縮〇•二五），金市大條，四二三〇元，（比上日漲一百三十五元）飾金（比上日漲十五元）出四二〇元，進三九五元，錢市（比上日平）出二元八角，進二元六角，華興券，出一三六元，（比

昨日到貨絡繹 米價稍見回鬆

（本報訊）昨日（七日）食米來源，計外江到船十七艘，見米糧九百餘擔，內河到十二船十車，見貨千餘擔，廊行到駁貨四百擔，早市人心因受到貨絡繹影響，致行盤呈現虛軟，且銷場又屬欠佳，故市面遂告鈍落四角，結果成交數百擔，計上黃熟十九元一角，洋熟二十元〇二角，機米十八元一角，元熟十七元一角，糯米二十二元五角，嗣後如能運輸暢通無阻，則米價可望下跌云。

煤炭源源抵京 京市不虞匱乏 行盤將有看軟傾向

（本報訊）煤炭市場，近因中興煤源源來京，市面無緩，始始有生氣，買意亦較前濃厚，囤戶又從事出籠，扳抬之力告減，市況供求平穩，烟塊至京更夥，行盤將有看軟期向，故醞釀已久之煤荒，一時或不致發生問題，

市存枯竭 生絲行盤堅挺

（本報訊）生絲市場，到銷兩疲，人心依然奄無生氣，僅供零星點綴，各產區蠶繭，收成既告減色，運輸亦匪易易，客銷欠暢，蘇滬各幫吸氣亦微，行盤則因市存枯缺，而告堅挺，昨日各絲行市，計橫溪橋六十四元，呆石絲六十三元，朱門絲六十二元，大鍋絲六十二元，小鍋絲五十九元，

上海經濟市況

外匯

英匯現貨 開盤四便士三二分之一九 收盤四便士三二分之一五 最高四便士三二分之一九 最低四便士三二分之一五
十二月 開盤四便士三二分之一七 收盤四便士三二分之一五 最高四便士三二分之一九 最低四便士三二分之一五
美匯現貨 開盤七金元一分之一 收盤七金元三二分之七 最高七金元二分之一 最低七金元三二分之七
十二月 開盤七金元三二分之一五 收盤七金元四分之一 最高七金元三二分之一五 最低七金元四分之一

日鈔 開盤 賣（售）八〇元一二五 買（勝）八〇元三七五

華興券 英匯六便士

匯劃 美匯九金元一六分之一三 法幣（賣）一三一元 法幣（買）一三六元 四•九〇 五•一〇

金條 開盤四一五〇 收盤四一八〇 最高四二五〇 最低四一三五

公債
統一戊 開盤四八•二五 收盤四八•二三〇
統一丁 開盤 收盤四六•〇〇
統一丙 開盤四七•一〇 收盤四七•〇五
統一乙 開盤 收盤五八•四五
統一甲 開盤 收盤五七•二五

棉紗 日光（一六支）六三五 藍鳳（二〇支）六八〇 彩球（三二支）八三五 立馬（四二支）九六五

棉布

外棉 四君子（四綾）六五•〇〇 四君子（五支）六八•〇〇 龍頭（細布）二〇•三〇 印棉（白洛去）二〇九 （亞尼廿）二〇一•五〇 巴西棉二一六•二五 美棉 通州棉一七五

雜糧 大豆油 一一九•八〇 大豆 一九•五〇 花生油 九〇•〇〇 桐油 麵粉 八•三〇

米 江蘇米 四二•〇〇 蕪湖米 三八•五〇

糖 精糖 五六•五〇 白雙 五五•五〇 赤雙 四〇•五〇

日本經濟市況

東京匯兌 近期
美匯 二三金元一六分之七 售
二三金元三二分之一五 勝
英匯 一先令二便士八分之三 售
一先令二便士三二分之一五 勝

正金掛牌 美匯 二三金元一六分之七 英匯 一先令二便士八分之三

神戶雜糧 黃豆白眉 現貨 一六圓六〇 到貨 一四圓五〇 豆餅近期 四圓〇〇 小麥內地貨 一三圓三五 小麥滿洲貨 圓無市 硫安現貨 三圓九四 滿洲鉄皮 圓無市 上海鉄皮 五圓六〇

大阪製粉油市價 小麥粉現貨 五圓三〇 小麥粉遠期 圓無市 菜子油 圓無市 棉子油 一三圓四〇 豆油 一二圓五〇

大阪棉布現貨 龍頭 七圓四〇 鶴島 七圓三〇 人面 六圓二〇 二〇分之二〇 三圓八〇 軍人牌 八圓二〇

大阪棉紗現貨 雙鹿（一六支）二六四圓三〇 金魚（二〇支）二七四圓四五 白鐵（三二支）三二圓七五 雉子（四二支）三六四圓四五 岩國 四デニル 九二圓七〇 絹紡絲 五八〇圓

橫濱生絲下午開盤 一二月 一•九七〇元 一月 一•九六五元 二月 一•九五九元 三月 一•九五九元 四月 一•九六四元 五月 一•九七〇元

大阪棉花下午開盤 一二月 六五元〇〇 一月 六五元〇〇 二月 六五元〇〇 三月 七一元八〇 四月 七四元五〇 五月 七七元四〇 六月 七六元五五

大阪棉布下午開盤 一二月 三元七八 一月 三元九二五 … 六月 四元四四

大阪棉花下午收盤 一二月 元無市 一月 元無市 二月 元無市 三月 七二元五五 四月 七四元二五 五月 七五元一〇 六月 七六元八〇

大阪棉布下午收盤 一二月 三元七九五 一月 三元九〇五 二月 四元〇九 三月 四元二〇五 四月 四元三〇 五月 四元三九 六月 四元四四

橫濱生絲下午收盤 一二月 一•九八九元 一月 一•九七七元 二月 一•九七元 三月 一•九六五元 四月 一•九六五元 五月 一•九六九元 現貨 由一•九八〇元 到一•九九〇元 總額清算 包 現貨期貨 包

京市商訊彙誌 米市由堅轉疲 雜糧驚人狂升 油價劇烈暴漲 糖盤略有起色 麵粉暫居平穩 紙張步步趨俏

（中聯社）七日京市商場動態錄后，米市，自來源短拙後，復因外幫紛紛動辦，價逐飛躍直上，衝出二十元大關，半外江到貨轉湧，行盤由堅轉平，再趨萎疲，計來源，外江十二船米，稻約二千餘担，內河十車五百担，十船四百担，廊行四百担，成交，各方觀望，祇六七百担，行盤，（比上日跌三角），糯米二十二元五角，洋熟二十元〇二角，黃熟十九元四角，機米十八元一角，元熟十七元一角，雜糧，日來動蕩突形激烈，囤戶極力拉進，黃豆更創驚人高價，六日洄市高達八十四元，加此狂升，豆價自必激漲，其他綠豆，芝蔴，亦在逐步軒昂，計小麥十三元五角，（漲二角）黃豆十九元，（漲一元五角），綠豆十七元，（漲五角）芝蔴二十八元五角，（漲五角），玉米十元五角，（漲五角），赤豆十五元，（漲七角），油市，京中民食問題，自米荒之後，油市亦突告奇缺，來源日益不繼，刻下油價，乘漲風餘威，塵續鋒俏，市場空頭，買氣尤稱濃厚，兼之囤戶操縱，漲勢更無法遏止，計七日荳油再度暴升四元，成八十四元高盤，蘇油亦盤居八十四元，祇大槽荷須株守七十八元，糖市，現今京中市場各貨，以各幫搜辦，沉寂市況，即告打破，故糖價頻頻上升，辦趨活躍，交易亦略有起色，茲將本洋各糖列下，四號白糖七十三元，四五白糖七十三元，枝洋三十九元五角，棉興四十一元，袋赤六十八元，提靑四十元，袋白九十元，粗砂九十元，海赤三十六元，冰糖六十二元，麵粉，連日猛創高價，實已上達頂顛，加以米價略跌，客商遂存觀望，故七日市價，暫呈平穩，計綠牡丹七元五角，紅牡丹七元，藍牡丹五元二角，綠山鹿，紅山鹿，綠飛鷹等貨均缺，紙張，外匯雖略放長，惟產紙國，如芬蘭均陷戰爭狀態中，其他如瑞典，英吉利等，亦因交戰國之互相藏留，來源遂呈激漲，國產紙張，亦因運輸困難，同時上升，計新聞紙（日貨）每令十七元五角，（西貨）二十二元，有光紙每令九元一角，表芯紙每件十二元二角，溫州百吉邊每件五十元，江南連史每令十三元二角，道林每磅七角五分，ヲ章連史每件五十三元，

商情

米類（每石價）

品名	價
上熟	一九•四〇
中熟	一九•一〇
次熟	一八•八〇
上洋熟	二〇•二〇
中洋熟	一九•九〇
次洋熟	一九•六〇
普通機米	一八•一〇
元熟米	一七•一〇
糯米	二二•五〇
次糯	二二•〇〇
上玉黍	一〇•〇〇
次玉黍	九•〇〇
綠豆	一七•〇〇
黃豆	一九•〇〇
赤豆	一五•〇〇
蠶豆	缺貨
芝蔴	二八•〇〇
小麥	一三•五〇

油糖類（每担價）

品名	價
大連豆油	（缺貨無市）
生油	缺貨
寗豆油	八〇•〇〇
菜油	缺貨
淮豆油	缺貨
秋油	一六•〇〇
蘇油	八〇•二〇
精鹽	一八•六三
鹽	一七•二三
袋赤白糖（每包價）	六六•〇〇
四五白糖	七三•〇〇
四號白糖	七三•〇〇
二號白糖	三九•〇〇
枝洋（每担）	三九•五〇
提青（每担）	四〇•〇〇
砂糖（每担）	八九•〇〇
冰糖（每包）	六二•〇〇

麵粉（每袋價）

品名	價
綠牡丹	七•五〇
紅牡丹	七•〇〇
藍牡丹	五•二〇
綠山鹿	缺貨
紅山鹿	缺貨
福三鹿	缺貨

煤炭價

品名	價
鴻基煤	八五•〇〇
中興塊	一〇〇•〇〇
中興屑	六〇•〇〇
陸山煤（每噸）	五五•〇〇
煙煤塊（每噸）	一〇〇•〇〇
開平煤	七六•〇〇
河北煤	一二〇•〇〇
紅煤屑	五五•〇〇
煤球	每元二十五斤
[illegible]煤（每噸）	四〇•〇〇
鋼炭（每担）	（缺貨）
木柴（每担）	二•〇〇
墨炭（每担）	一•〇〇

香煙（每箱價）

品名	價
愛爾多（日幣）	二五〇•〇〇
黃錫包（日幣）	二三五•〇〇
美麗牌（日幣）	一五〇•〇〇
禮拜堂（日幣）	一一五•〇〇
白金龍聽裝	七二〇•〇〇
大長城	四六〇•〇〇
小長城	三三六•〇〇
大嬰孩	三八〇•〇〇
大香蕉	四二〇•〇〇
明星牌	三二〇•〇〇
百花牌（法幣）	一四二•〇〇
雙斧牌（日幣）	一三一•〇〇
雙斧牌（日幣）	二一五•〇〇
全祿牌	二二七•〇〇
指南牌	一八二•〇〇
長壽牌	一四二•〇〇
吉祥牌	一七三•〇〇
大前門	二八〇•〇〇
大英牌	七一〇•〇〇
老刀牌	四七四•〇〇
仙女牌	三六八•〇〇
品海牌	四一〇•〇〇
金字塔	四〇五•〇〇

酒類（每担價）

品名	價
燒酒	二八•〇〇
泡子	三六•〇〇
高粱	六〇•〇〇
紹興	二六•〇〇

金銀市價

品名	價
金買入（市平）每兩洋	三九五元
金賣出（市平）每兩洋	四二〇元
銀買入（市平）每兩洋	二元六〇
銀賣出（市平）每兩洋	二元八〇

銀幣折兌

品名	價
華興票買進	一三一•〇〇
華興票賣出	一三六•〇〇
法幣百元換日票進	八〇•七五
法幣百元換日票出	八〇•二五

雜品（每箱價）

品名	價
美孚洋油 原臘	一四•四〇
亞細亞煤油 原臘	一四•二〇
光華煤油 原臘	一三•八〇
幸福洋油 原臘	一四•二〇
鎮江火柴（每箱價）	二三•〇〇
南京火柴（每箱價）	二三•〇〇
僧帽牌洋燭	一五•四〇
飛鷹牌洋燭	一五•二〇
岡本肥皂	一二•〇〇
日光牌肥皂	一九•五〇
鹼 每担	一二•〇〇

火車

海南線（下行） 海南線（上行） 吳淞線（全部汽動車） 南寧線（下行） 南寧線（上行） 蘇嘉線（下行） 蘇嘉線（上行） 海杭線（下行） 海杭線（上行） 寧浦線（下行） 津浦線（上行）

[illegible]

首都大戲院 今天非常貢獻 近代藝人第一紅色明星 白路明龔 (全部有聲對白歌唱)(新型哀感頑艶巨片) 雲唯一傑作稼農 紅粉飄零 有動人的故事 有深刻的表情 有甜蜜的迴憶 有酸辣的做作

戲劇類

中央大舞台 錦記 地址淮海路十五號 重金禮聘童伶鴻春社 全班藝員一百餘人 秦秦秦秦 巧寶巧雲巧鈴巧達子 今天日戲 花田錯 斬顏良 審頭刺湯 今日夜戲 春香鬧學 打漁殺家 預告 頭本狸貓換太子 起製機關佈景一俟排練純熟即行公演請觀客注意開演日期

南京大戲院 夫子廟姚家巷 對號四角正廳二角普通九分捐稅外加 陳趙林于 吉瑞 聲韻 蘭素 占元 豐光 國體 女員 餘日 一登 春劇 全男 演百 人夜 齊台 今天日戲 嘉興府 玉堂春 全本 今日夜戲 全本 李三娘 磨房產子 每逢星期六日月券停用 客串券注意更改時間 十時開演 夜戲二時半 早臨 戲六時 務

明星大戲院 地址四象橋 風雨無阻照常開演 趙鳳珍 評劇 曹金順 及全班坤名藝員合演 皇后 筱荷花 日間 賣油郎三則節烈 素春秋 戲磅 夜戲 雜部 楊三姐告狀 前 子琴 新戲預告 張三曹金順君演藝品排主員 兩佳 殊劇 特 海上 業 紅 黃浦江慘案 此劇是以深刻之唱作加有新穎新片 銀日 演日排練 公 演絕做

羣樂戲劇廳 夫子廟 今日彩排節目 文武老生 金老旦 擅長 唱做 黃 藝術 超 王 鳳 樓 桂 春 玉 琴 打棍出箱 法門寺 （請注意公演日期） 特獻演目醒劇 別從過驚世 供未觸心佳 各大歌星羣芳會唱

全安戲茶社 地址夫子廟 A324 今日彩排 王雲聲 美蓮花 奇緣 人報面 桃花 各大歌星 藝芳會唱 預告 蓮香傳 十娘 李 排演純熟即日公演

月宮戲茶社 夫子廟 今日加演 化裝彩排 每逢星期日下午五時開演日戲 十二月八日星期五 童芷苓 雪萍 俊良 英 張玉英 素芳 少英 郭馬 花木蘭從軍 蔡國主演 斌 草橋關 全體女歌星羣芳會唱 注意預告 風雨不更 本頭方玉花 王霸別姬 不日公演 明准演

新亞俱樂部 天子廟貢院東街州一號 君請到四室社富座地特 若到內有位板備妨 覺新裝溫花活寬光上請 得亞有盛容遼大可等來 寂娛電如月精舒藝茗一 寬樂盛春銳神適人茶樂 特請海上紅星京來晚加 今參 男賓位四角 女賓位廿六角 下午時起 每角六拾止 茶資 原有盛遊每時貳元 陪同酒菜到皆館 各旅館社本照 片請向茶取 閱役 A373

大新公司 建康路一五一號 馬褲呢大衣 眞絲絨旗袍 大會 秋季大廉價

三江商行 建康路二〇一 南京市洋服界首席 香港光華洋服製裁專門學校高材生於十一月二日在本行考試錄取計叁十四名在第三工廠服務 A381

洋服類

萃華第一支店 珠江路西口郵政局北首 今到大批有 野豬台 炮 牌 花旗麵粉 定價克己 歡迎賜顧 A391

祥和 中華路 A19 南貨海味茶食糖果 精製 各種麵包 桂花年糕 便利顧客 麵包送售 新到 甜心巧克力 三星白蘭地 沙利文餅乾 全西大沙尾 葷油米花糖 滋養八寶粉

馬慶康公司 特製 乃士餅乾每磅五角 不的波餅乾每磅五角 美味椒鹽餅乾每磅三角八分 本廠自製果子醬每瓶五角 地址中華路一六五號

太平村支店 夫子廟 冰糖松糕 奶油脆餅 太妃糖 平湖 蘇州鮮肉鬆 軟殼糟蛋 新到 酒醉乳腐 葷油米花糖 各種巧格力 滋養八寶粉 各種罐頭食品 一應俱全 珠江路太平村總店啓 A278

小蘇州號茶食糖果 夫子廟 精製 椒鹽麻子 滋養八寶粉 松子渣糕 運到 沙利文餅乾 甜心巧格力 葷油米花糖 冠生園太妃 福建龍鬚麵 葷素酥糖 本廠鴨肫肝 一洋酒食物 一應齊全 A1354

正明齋茶食糖菓店 北京 重陽花糕 大小八件 各種糖果 芙蓉糕 馬細大八件 零整批發 桂花蜜供 各種炸食 批發山渣糕 本主人啓 北門橋魚市街 A326

請問糖果誰家好？首推蘇州一枝春！上兩句話確實不假 諸位不信可請到夫子廟秦淮小公園對門新開一枝春茶食糖果號去嚐試嚐試

茶食類

秣陵春書場茶社 夫子廟貢院街 維揚 諸品茗茶 京江餚蹄 三鮮大麵 各種便碟 細點維揚 五味干絲 各種炒菜 代辦酒席 營業時間上午六時起至下午一時止 鼓書下午兩場照常營業 A389

各地通訊

日西尾大將 視察皖省建設 並指示今後推行方針

（中聯蚌訊）中國派遣軍司令官西尾大將、爲明瞭本省戰後各項詳情、並爲指示今後推行方針起見、特於三日午後三時、乘車蒞蚌視察、本省會各機關團體暨學校等、均派代表四人以上、到站迎迓、本埠各街巷門首、均懸旗作熱烈之歡迎、當西尾大將下車後、即換乘汽車下榻警備司令部休憩、旋赴省會軍政各機關視察、並指示今後推行之一切方針、預卜本省今後對建設新的安徽、當能日趨明朗化、以期達到建設東亞新秩序之途邁進、茲悉西尾大將在蚌視察完畢、於四日晨六時三十分乘南下列車過返京地云、

豫北道公署 舉辦小本貸款 振委會撥給兩萬元

（彰德訊）河南省賑務委員會、爲救濟失業商民起見、決將辦理小本貸款、已經該會第四次會議通過、關於豫北道部分、因災情嚴重、失業商民極多、故決由該會撥給現款兩萬元、辦理貸款、災委會已於十一月二十一日、電令豫北道知照、並令籌備辦法、豫北道尹李爵三奉令後、以茲事體大、特飭該署秘書主任何麟皋、秘書王成霖等、詳籌辦法、並將原案發交該署行政主任林霽融速擬切實辦法、以便呈請賑委會查核辦理、該會等奉令後、現正積極籌辦中、茲將賑委會致李道尹原電、及小本貸款辦法大綱、分錄如下、（一）河南賑務委員會致李道尹電云、彰德豫北道李道尹鑒、本會爲扶植小本農工商人企業起見、擬定辦法、辦理小本貸款、經本會第四次委員會議通過、並決議撥給豫北道二萬元、辦理小本貸款、以一萬元分給彰德五千元、新鄉五千元、下餘十三縣、按災情輕重、就一萬元之數、酌量分配、辦理貸款、惟關於貸款事項、必須聯令承辦之人、擔負借出款項確能收回責任、關係緊要嚴重、尤須切實注意、等因、紀錄在案、茲特檢發規定辦法、仰該道尹迅即籌劃、擬定切實辦法、呈候查核爲要、（二）河南省振務委員會小本貸款辦法大綱、一、借款人之資格、凡經營小本農工商業確有信用者、二、借款用途及限制、放款目的意、在扶持小本農工商人、發展職業、凡爲婚喪嫁娶及作投機事業借款者、一概不准、且每一年不得請借二戶、所借之款、未還清時、不得續借、三、借款數目、每人最多不得過二十元、最少數以一元爲限、四、借款期限、以兩個月爲限、期滿必須還清、五、借款利息、每月按六厘計息、六、借款手續、借款人須親到本會貸款所領成申請書、塡寫清楚、覓具妥實舖保、蓋章送交本會、隨同本會調查人員、對照舖保、決定後即行撥給借款憑單、持單領款、（下略）

警所派警砍伐 公路兩旁樹木

杭縣

（中聯杭訊）特務機關杭縣班班長、以公路兩旁、樹木叢生、每爲盜匪盤據之所、曾面達杭縣警察所所長、派警加以砍伐、茲悉、該所已於上月下旬、上月二十七日起至三十日止四天內、派武裝警士一班、將杭瓶公路杭縣界起、經小河站、祥符橋、勾莊、良渚、至瓶窰止、沿公路兩旁、各一百五十步之地、所有樹木、盡數砍除、並經杭縣班班率同班員、暨縣公署兩通譯、前往察勘驗收、認爲非常滿意、從此沿路村民、得以安居樂業、往來行旅、不嘆竊道之難、咸歌功頌德、又聞蘭平至塘棲一段公路、不日亦將作肅清之舉云、

浙西民衆憤匪妄爲 紛組護路自衛團 日夜分段巡邏

（中聯杭訊）盤踞浙西一帶之黨軍、自經日軍圍剿以後、大部均已殲滅、地方得以安靖、而黨軍有識官佐士兵、自聞汪精衛通電和平、及黃大偉組織和平救國軍後、均感抗戰之無意識、亦咸傾向和平、不肯無端犧牲、故多希望新政權早日樹立、以便相率投誠、而效力祖國、並以主管長官之剋扣軍餉、致士兵衣食有虞、近來天寒衣單、莫不怨聲載道、因之不良黨軍、匿跡鄉間妄爲、搶刦擄掠、行如土匪、手段殘酷、民衆怨恨、若蠍、來去無定、飽食不務所事、近竟三五成羣、破壞交通路線、危害民衆、罪大惡極、以致沿滬杭路一帶居民、莫不恨之刺骨、紛紛加入鐵道愛護團、亦均策劃護路事宜、將組織巡邏班、晝夜分段巡邏、務使奸徒絕跡、交通安全、現各縣民衆、因痛恨黨軍、已紛紛組織護路自衛團、爲桑梓服務、而鞏固治安云、

皖高等法院擬設 宿縣地方法院 懷寧地院本年內或可成立

（中聯蚌訊）安徽高等法院以宿縣自事變以還、經地方當局之努力、對於各項事宜、大致恢復舊觀、該院以司法機關、爲推行庶政之重要一部、並爲保障人民產權、將擬在轄地設立地方法院、以便保障人民、而期安良除暴、特派員前往實地調查該地各項恢復情形云、（中聯蚌訊）皖省高等法院、以懷寧縣區、治安日趨鞏固、市容日漸繁盛、惟司法機構、尚未恢復、該院爲保障該地人民產權起見、月前特派員往該地籌備設立地方法院、經迭次籌備、業堪定院址、現正積極飭工修築、約在本年內、可望正式成立、至於地院長人選問題、正在遴選中云、

杭市府調劑民食 採購大批米糧 供不應求每人限購一斗

（中聯社杭州七日電）杭市府爲調劑食糧、特向有關各機關接洽、向蕪湖採購大批米糧運杭、交由新組之市合作社、轉發米商發售、每石二十元五角、現以僅到三千六百包、爲略加限制起見、每人暫時限購一斗、團體學校機關購米則直接向合作社接洽、定六日起實行、

華北各地簡訊

唐山 天津開灤礦務總局、前因英租界房屋被水浸後、大部份員司暫移唐山礦區辦公、歷時數月、現以津局修葺竣工、所有移唐人員文件什物等、擬於日內陸續遷運回津云、

香河 第三警區轄駐港分駐所警官張泳霖、在該所招集所屬各村鄉長副、舉行會議、決議要案多件、經全體通過、茲將最要二案錄下、（一）厲行清鄉、嚴加搜查無業游民、及吸食毒品份子、以維治安、（二）保護公路、各公路及警備路等、鄉長副等、應負愛護及修補平墊責任、各村愛護段、各鄉長得負完全責任云、

張垣 蒙古聯合自治政府所屬各總處、自十二月一日起、更改上班下班及用午膳時間、每天早十時上班、午後一時至二時一律用膳、午後五時下班、蓋因冬令夜長晝、此種改變、殊便於職員之辦公云、

盧龍 駐遷安縣日本軍〇〇大隊長、乘坐汽車來盧龍、城內軍政警學各界、均在南門外歡迎商民各戶懸掛國旗、該隊長到後、即去日本警備隊休息、旋經在隊部、招集本縣警團各幹部會議、關於治安之件、有所討論、

彰德 值此嚴冬之際、省署爲救濟一般貧民、特製備棉衣分發災黎、計分給豫北道水災救委會者共八百套、聞該會本擬派員赴汴具領、旋以李道尹在省不日即公畢返彰、特電呈李氏、趁其返彰之便、順便領回、將來酌量情形分發云、

廣平 本縣迭經水災蟲害、收成銳減、縣境貧民已多、嗷嗷待哺、茲經宣撫班通知調查城關貧民人數以便賑濟現已着手登記矣、

靜海 河北省公署二次撥發靜海賑款一千元、業經本縣當局、擬數購妥玉米六十餘石、按照各區戶口多寡、分別支配、以昭公允、茲悉第一區應領十三石八斗、第二區十四石一斗、第三區十石零四斗、第四區六石九斗、第五區十石零四斗、第六區六石九斗、並規定由各區警察分所長負責發放、每戶以五斗無限、先發賑票然後憑票領賑、以杜弊端云、

淄川 山東省公署教育廳爲明瞭各縣教育狀況起見、特派王惠如督學赴淄川視察該縣教育狀況、當由教育科長畢立德領導視察新民教育館城內高級小學、以及城關各級學校巡視一週、返署略事休息、當由宋視學員報告旣往情形、午後一時偕同教育科長赴洪山風井小學視察、於三時半返署休息、即赴博山云、

石門 查石門市、交通便利、商業發達、人數衆多、良莠齊集於是各種娛樂場所、黍目皆是、而一般被害所迫之家、竟敢異想別緻、暗操賣淫生涯者甚多、因之一般無知青年被誘而失業者屢見不鮮、市警局爲防患未然、及維持風化計、特訓令各署股所、隨時派員調查、嚴厲取締暗娼、倘有陽奉陰違、即行拘來重懲云、

租界盜匪橫行 白晝行刦傷人

上海

（上海六日電）北京路直隸路一一九號、昨午突來盜匪兩名、當時該號中人情急狂呼、兩匪不遑行刦、亟亟退出、朝天開放一槍、沿北京路向西而逃、該號中人緊追不捨、至浙江路口、適有探捕巡邏、乃上前報告、詎被匪覺察、反身開槍、於是探捕紛起回擊、一時子彈橫飛、不下二十餘發、結果匪徒於人叢中逸去、流彈擊傷行人五名、內顧壽昌一名、因彈中胸部、立時斃命、

土地人口精確統計

平度

（平度訊）竊以積家而成國、聚縣而爲省、政令雖出於鄰門、而推行必自縣治、凡一縣城面積之廣狹、人口之多寡、均與行政在有關不得不統計明確、以作推行政治之基礎、茲將本縣面積人口調查所得分析如下、俾作內政之參考、

一、本縣舊稱平度州、民國二年改稱平度縣、全縣面積一萬三千五百二十方里、耕地面積一百零六萬八千四百畝、共計糧銀五萬三千餘兩、全縣戶口十八萬三千一百九十五戶、人口男四十八萬一千四百五十五人、女三十七萬八千二百八十一人、

二、全縣劃分七區六十三鄉鎮一千六百六十三村莊、第一區轄八鄉鎮一百二十村莊、第二區轄九鄉鎮二百五十九村莊、第三區轄八鄉鎮二百八十一村莊、第四區轄八鄉鎮二百四十六村莊、第五區轄十鄉鎮一百九十村莊、第六區轄十一鄉鎮二百六十八村莊、第七區轄九鄉鎮二百九十九村莊、

三、城關人口在蘆溝橋事變前一萬六千九百八十六、在本年八月十九事變前實有人口一萬五千五百三十五、現有人口一萬三千六百二十三、商店復業者祇及事變前十分之四五、現正籌劃復興辦法、將來市面繁榮自可立待矣、

市工務局計劃 修環城汽車路

杭州

（中聯杭訊）杭市工務局、以三郎廟至清泰門一段環城汽車路、年久失修、損壞殊甚、該局爲普遍進行道路工程起見、爰經派員測量勘估、計該段全長三六七八公尺、路基寬度、平均爲五公尺、現擬展寬至七公尺、以期汽車兩輛可以並行、業已繪路線平面圖連全估計書、並將勘丈詳情、簽請市府撥款興修、一俟奉准、即行着手施工云、

寒風刺骨貧民瑟縮 杭市設募衣辦事處

（中聯杭訊）杭市人口已逾三十五萬以上、其中市民、除有正當職業、能維持生活外、一般男女平民、以值茲物價高漲、終日奔走謀活、尚感飢殍不繼、且嚴冬已屆、一時寒風刺骨、瑟縮情態畢露、或因飢寒難當、竊民時有猝斃於街頭、慘狀堪憐、浙省長汪瑞闓、特發起組織浙江省會施募棉衣辦事處、於一日下午三時、在孝女路省長官邸、召集各機關長官、開會討論一切、到汪省長、張祕書長、蔡祕書、吳市長、（翁社會局長代）孫民政廳長、陳財政廳長、江敎育廳長、（孫祕書代）嚴建設廳長、徐綏靖司令、謝杭市商會長、高等法院孫院長、（王雲章代）陳首席檢察官、（劉檢察官代）兩浙鹽務局汪局長、印花處鮑處長、杭州區稅務分局陸局長、警務處陸處長、特務機關井阪先生等十餘人、討論結果、準備製發棉衣一萬套、以濟窮黎云、

救濟失業流民 發行慈善獎券

杭州

（中聯杭訊）吾浙自事變以來、秩序已臻安定、避難人民、歸來者日衆、其間足以自給雖多、而不能支持生活亦屬多數、亟待救濟、實難稍緩、聞有本市商民沈子芳、李少汀等、因鑒寒冬已屆、一屆失業流民、若不設法救濟、堪虞殊甚、故擬集資援照上海江蘇等處、發行慈善獎券辦法、創辦救濟失業流民慈善獎券、本旨取之於民、用之於民、除獎金外、以所得餘金、辦理工廠、施衣、施粥、慈善事宜、昨已擬具辦法、呈請省府核示、一俟批准、即可發行、

省立民教館 組音樂研究會

杭州

（中聯杭訊）省立民衆教育館、爲陶冶民衆身心、提倡正當休閑娛樂起見、特籌備組織音樂研究會、廣徵會員、凡思想純正、對於音樂有興趣之民衆、均得參加、自即日起開始報名、所有各種樂器、均由該館置備、聞暫設國樂組、先行練習、俟相當時期後、并增設西樂組云、

自治會啟徵 菸酒牌照稅

高郵

（中聯社高郵訊）本縣秩序漸趨安謐、商業日益繁榮、自治會以菸酒牌照稅原爲正當稅收、中途雖一度停頓、現已派員赴日啟征、所有稅率、照從前定額減去二成、實征八成、以示體恤商艱云、

蚌埠地區綏靖隊 肅清轄內遊匪 搜獲重要公文多件

（中聯蚌訊）蚌埠地區綏靖隊司令沈席儒、十一月廿九日以英勇果敢之精神、親自率隊往牛毛廠一帶討伐游匪、計當日午后二時到達劉府、七時即會同駐劉府友軍暨該部第二中隊、齊向東南進發、十二時到達距離鐵莊（距劉府廿五里）里許之處、突發現大批匪軍、當將部隊展開、發砲射擊、敵勢不支、紛紛逃竄、遂將該村佔領、復繼續向東南前進、於次日晨到達牛毛廠（係鳳陽縣政府駐在地）張家圩孜、用包圍勢進攻、計當場斃敵二名、敵方負傷者不計其數、并擄獲匪方重要公以文及符號多件、又該部駐明光部隊亦趕到會剿、遂即整隊轉向孫家總舖（距臨淮關卅里）一帶分頭痛剿、匪均聞風遁逸、此一番掃蕩、匪風定可靖甯也、

鄂省府將派員 赴各縣視察

（中聯社漢口六日電）鄂省府各廳祕書主任聯席會議、決議諮詢縣政及縣政視察、擬用宣撫區域、將劃分爲（一）武昌、嘉魚、鄂城、（二）蒲圻、崇陽、通城、（三）陽新、沃治、（四）漢陽、漢川、應城、（五）黃陂、孝感、雲夢、（六）安陸、應山、（七）黃安、禮山、（八）京山、鍾祥、（九）天門、潛江、（十）黃岡、圻春、希水、（十一）沔陽、監利等十二區、

鹽荒問題嚴重 當局在籌劃中

高郵

（中聯社高郵訊）日來此間突起鹽荒竟成嚴重問題、而一般投機者、更乘機高抬價格、祕密售賣、每斤價格由一角二分、漲至二角五分、而至四日竟有漲至五角一斤者、尤無從覓購、一般市民無不具有淡食可慮之憂容、推厥原故、係因近月以來城廂人口突增、現又值醃菜市時期、需用食鹽之數量至鉅、市內存鹽本屬無多、彙以運輸遲緩有以致之、現悉、高郵鹽務管理處、已向某地大批購進啓運來郵、以濟市民需要、日內即可到達、

縣公署設立 貨物查驗所

嘉興

（中聯嘉興訊）嘉興縣公署、爲明瞭搬出入各種貨物統計起見、特在轄境水陸要衝設置查驗所、訂定查驗貨物暫行辦法、已於本月一日正式成立、開始實行、所長由金知事自兼、以便監督處理所務、副所長一職、內定張紫田充任、凡營商取巧朦報、或避免查驗、一經覺察、定予嚴厲處分云、

自治委員會增設 第三初級小學校

高郵

（中聯社高郵訊）高郵縣自事變後、教育事業久已名存實亡、高郵縣自治會有鑒於此、上月間先恢復第一第二初級小學二所、近以繼續請求入校者紛紛、該會除將該校增級擴充外、再就城南方面、擇定長生橋地點、增設第三初級小學校一所、刻已將校舍修理完竣、着手招生、定本月七日舉行攷試、十日開學、

明年元旦開業 津特三區電話分局 報裝踴躍話機供不應求

（天津訊）華北電報電話公司天津電話處、爲發展天津電政事業、於前月將特一區第八分局開通後、特三區第七分局、原定本年終籌備通話、頃因線路及機械設置不及、業經決定明年一月一日、實行開通、屆時所有特三區及河東一帶之電話、一律與市區其他各局接通、又關於六局改換自動事、公司方面、正在趕速訂造中、亦決於明春實行更換、並悉津市中請裝設電話之新用戶、刻仍逐日增加、因一時無號碼線路可供接裝、故均保留登記、待機優先按裝、又電話處方面、今後爲便利正當用戶起見、對於不關重要營業之商戶、決予撤回話機、至新近申請改裝電話之正當話戶裝置、惟此事關係局務較大、俟通盤籌劃確定後、方能實行云、

蘇北零簡

徐市鞏固治安 增設警察分所

（中聯社徐州訊）現值冬防之期、當局對於治安、極爲注意、頃爲擴大警察力量、於三日起、全市警局除已有之四個分局外、并增添十四個分所、維護城市治安、今日由地方日華當局會分赴新設立警所、予以切實訓話、至於鄉村區分局、現亦由銅山警務局積極籌備、三日先成立第八區大許家、已委巡官公署臣前往組織、又籌設第三第七兩區分局、約於旬日後成立、其他全縣各區分局、均於本年底一律成立云、

徐水災救濟會 募款賑濟災民

（中聯社徐州訊）徐州市各界、前以冀魯災情慘重、特組水災救濟會、向各方擴大募捐、現已結束、計募得八千元之多、已向各災區匯寄云、（又訊）現屆嚴冬天氣、一般貧民飢寒堪虞、徐州紅萬字會、正在籌備冬賑、如施粥廠米麵之發給云、

安清道德會 組各縣分會

（中聯社徐州訊）蘇北安清道德會、在徐州成立後、頃已積極組織各縣分會、計先後成立者、有宿遷東海各縣分會、同時該會、又謀發展航運、近日又成立碭山及雙溝分會、在運河各地接管搬運事業、

世界政治發展的新階段
行政院宣傳局昨晚播講

原始的人類漸漸地進化而成為有文化有組織的民族國家，其中是要經過很多的階段，由於極小的部落組織發展，成為封建制度，成立了一些封建的小國，這些小國，更求政治的統一，因有較大的統一國家出現，在中國就是秦漢廢除三代的封建制度，而成立郡縣制度的國家了，將來更進而在國與國之間，無政府的狀態中，成立世界的組織，那也是極自然的，或在整個世界組織未成立之前，另有其他中間組織，那也是不可知，不過這種發展，是要按經濟的，文化的，血統的，地域的各種條件而後決定，

在部落時代，人們的經濟生活，大多是在狩獵漁牧的階段中，耕種的農業發達，就隨之而有封建制度的產生，國家的組織，則是在生產技術已經有相當進步，貨幣制度已經確立，工商業已經有較優地位的時候，歐美近代國家的成立，無疑的是由於產業革命的結果，民族國家更進而為帝國主義，則是大規模的工商業，已不能容於狹小的民族國家領域中，而須向外以求發展，可見政治的推進，大多是由於經濟條件之所促成，不過由資本主義發展而為帝國主義利用，他那雄厚的經濟力，以侵略壓迫其他後進民族，這是違反正義人道的，當然不是國際政治上可以垂之於永久的現象，所以實際上帝國主義，不過是形成了一個待解決的問題，而促進國際新組織的發生，這也就是促成國際政治新階段的發展了，

其次，文化的血統的條件，在過去民族國家的形成，差不多是決定的要件，而文化也和人種的血統有連帶的關係，同一血統的民族，他那民族之中，自然沒有什麼文化的差異，但文化和血統也可以說是隨着地域的條件而決定的，因為文化可以隨着某一種族的進化，以產生一種文化，而種族也不是絕對的，幾個種族只要在同一的地域內，由於交通往來混血的關係，也可以合而為一，譬如現在的中國民族，就是往日很多小民族混合而成，種族既可以混合，那麼文化更可以由同化而混合，其天然的限制，只是在地域，中國可以混合很多同一地域的小民族而為一個單一民族，可是遠處於西歐的白色人種，一直到現在還沒有和東亞人種相混合，這都是由於地域的條件，確是重大要素之一，

不過地域也隨着經濟的發展而有伸縮性，純粹的農業時代，構成一個政治單位的地域，並不要十分的廣大，工商業發達，交通進步，政治的地域，也自然隨之而擴大，現代資本集中，大規模工商業發生高速度的交通工具，也日益普遍，往日狹小的民族國家地域，已不能再適合於這個時代國際的無政府狀態，到處都潛伏着危機，所以現在世界各地都正在開始大屠殺，雖說是很慘重，但是也含有積極的要求，這就是人類不能再容忍世界的無組織狀態，這就是人類不能再容忍帝國主義强盜式的恣意侵略，而要求合於正義的國際政治組織，而要求能夠和平的國際經濟關係，換言之，這就是世界政治的新要求，而使人類進化到更高度的政治生活，

這種新的世界政治，它的趨勢，雖是非常的顯明，但是在沒有具體的實現以前，還是理想的成分居多數，事實的表現則很少，不過我們可以斷定這種新的世界政治組織，也是漸進的，並不是可以立刻有整個世界的組成，而是要按着經濟的，文化的，種族的，地理的各種條件，先在世界的各部分樹立各別的國際組織，

如果我們要用事實來說，英本國和他殖民地，構成了一個英帝國，也可以說是國際組織之一，不過那是帝國主義支配體系下的一種組織，是不合於新的世界組織，將來各殖民地發展到了某種程度的時候，也可以使那種組織崩潰，其次則是汎美會議下美洲各國的結合，那是用門羅主義為護符，用美國的霸權為中心，而也是一種不平等的國際結合，他們不能夠自動的加以修正，那是很難期望前途的光明，

再目前正在努力促成的國際結合，還有我們東亞新秩序的建設，雖說現向在努力建設之中，可是已正確的指示出新世界政治組織的性質，這就是要建築在人道正義與平等互惠的基礎上，這是我們東亞新秩序的特質，而也是新世界政治必有的要素，在歐洲從事戰爭的德國，也在高唱着歐洲新秩序的建設，他那新秩序的目標是如何，我們無從完全知道，但是還可以代表歐洲，也需要新世界組織的呼聲，在將來也終於有新的開展，我們站在新世界政治開始的今日，自然也有些遭受着犧牲的地方，可是，我們要正確的認識這人類的新要求，以最大勇氣，作最高努力，才算是盡着我們的責任，

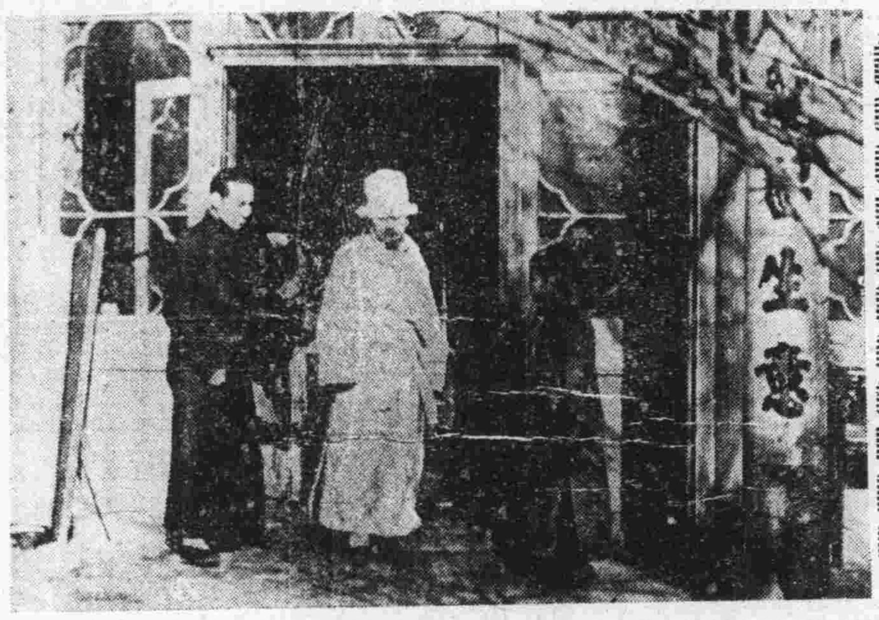

照相說明

立於吳佩孚將軍靈前舉行殿奠祭禮嗣子吳智中氏之着喪服姿態

一週間政治解說

南寧失利　動搖根本

渝黨府自六中全會無結果後，北海日軍已佔領南寧，世界為之震動，而李宗仁，白崇禧等輩，認為私人地盤，當八一三滬戰爆發之初，李白力主抗戰，并通電全國民衆譽稱廣西有民團四百萬，均受相當軍事訓練等情，目前南寧的民團是無抵抗的逃遁了，於此可知欺人語是不可持久，終於大白，李白將何以對南寧的同胞，復能為民父母，而掌軍柄，禍國殃民莫此為甚，共產黨方面最先積極拉攏李白等人，致朱毛等意圖赤化廣西，結果是赤化未成，戰績敗北，日軍更循南甯以猛進，殘潰共軍，竄向附近山脈，重慶方面，即此消息直如晴天霹靂，朝野震動，恐蔣介石亦將手足失措，渝僞府根本業已動搖，

國共暗門　大廈將傾

蔣介石鑒於國共分裂日趨激烈，朱德，毛澤東等，更派周恩來，秦邦憲等要求參政，并强硬提出條件，指定委為何項官職等情，衆之宋孔爭奪財長實位，蔣處此惡劣環境，頗為狼狽，祇得自領行政院長，一面向共低頭賠笑，可見共黨赤燄伸張，已臻共極，此次渝六中全會之改組，內幕早為意料所及，蔣派人物之登台，亦為必然之事，按渝黨府自元老派，提出向共產黨彈劾後，大起衝動，更衆汪精衛先生倡導和平，軍民意志頗感激盪，前線軍械不足，士無鬥志，最足影響者，醫藥品缺乏，內地傷兵，痛苦不堪，國共暗爭，不僅重慶，即前線亦發生同樣劇烈糾紛，甚至互擊，將領亦無法制止，最近桂軍因悉南甯失利，氣更頹喪，白崇禧因威信掃地，及南甯失守責任，祇得引咎辭職，目前國共雙方仍僵持中，

渝請列强　斡旋和平

蘇聯戰事爆發多日，中國共產黨接濟勢必斷絕，事實上蘇聯無暇顧及，渝府蔣派人物，紛起反對，將所有共產黨機關，及共產刊物，一律加以封鎖及解散，對逃遁行政，曾向共產黨首腦朱德毛澤東周恩來等，提出由渝府直接指揮，遭朱毛等反對，渝府於無辦法中，聲明不援助共軍經費朱毛等祇能向第三國際求援，殊不知目前之蘇聯政府，自身向在向外進行各種商務貿易，以充實軍費，現勢與芬蘭作戰，日趨緊張中，勝敗利鈍，當難逆料，何能再有旁顧之暇，故共黨方面，醜態畢露，渝黨府至此，已覺悟親蘇不足恃，有向列强請求斡旋中日戰事，并痛悔焦土抗戰之非，

安徽安民銀行章程（續）

第十七條，凡董事及行長副行長暨經理等，均不得兼營與本行有關，或類似之商業，及以上列名義為對外保證人，

第十八條，安民銀行得受本省政府之委託，辦理下列各項事務，一，有地方公債之應募，或承受及經理還本付息事宜，二，代理關於地方公款之收解事項，

第十九條，安民銀行營業種類如左，一，有確實擔保之各種放款，不得超過已繳資本二分之一，二，辦理各種匯兌，三，辦理定期活期存款，四，代理收解各種款項，五，兼營信託業務，六，辦理商業銀行範圍內之各種業務，共章程另訂之，

第二十條，安民銀行不得經營左列各事項，一，無確實擔保之各種放款，二，抵押違禁及危險物品，三，妨害信用及圖謀私人營利事件，

第二十一條，安民銀行以每年十二月終為總決算期，應造具左列表冊書類，交由董事會議決，監察人會審定，呈報安徽財政廳核轉省政府，轉咨財政部備案，一，財產目錄，二，資產負債表，三，營業報告書，損益計算書，盈餘分配表，

第二十二條，安民銀行公告事項，依照法定程序，登載於總分行所在地報紙公告之，

第二十三條，安民銀行每年股息，訂為六厘，每屆決算時，應於純益項下，提百分之二十為公積金，但此項公積金，達資本總額時，經董事會同意，得將定率遞減至百分之十以上，

第二十四條，本章程自呈奉安徽財政廳轉呈省政府，轉咨財政部核准之日公布施行，如有未盡事宜，得由股東會修正，呈請核准備案，

附招股簡章

第一條，本簡章依據安徽安民銀行章程第二條，第五條各規定訂定之，

第二條，安民銀行資本總額定為五十萬元，分兩期繳足，第一期二十五萬元，第二期二十五萬元，

第三條，安民銀行股份每股為一百元，完全商股，

第四條，凡認股在十股以上者，每一股為一權，即取得股東會會員資格，有列席會議之權，

第五條，安民銀行股票為記名式，凡認股須填具本人姓名，籍貫，住址，

第六條，安民銀行設在蚌埠，招股辦事處，得設在蚌埠，蕪湖等處，

第七條，安民銀行股份，俟全數認足，並收足股款二分之一以上時，即成立創立會議，通告召集第一次股東會會議，

第八條，本簡章自呈奉核准之日公布施行，（完）

大亞細亞主義導論（二）

張魯山

關於中國問題者，我們預備留待後面再說，關於種族差異問題，我們在這個地方，隨根據學理上，為之駁斥如下，考人種的分類方法，至今尚無一定的標準，從通淺的方法言之，有以生長的地域來分者，有以色素來分者，有以毛髮形貌來分者，但勿論如何辦法，只是一種人種學理上的研究，并不是優劣分類的標準，今倘根據一種不確定的人種分類法，因而判斷種族的優劣，且作為親疎愛憎的據點，則其為不合理，無俟繁辭，茲吾人倘即以色素為人種分類標準，曰有白黃褐黑四種，但這種分法，并不含有優劣的成分，一班夸大者流以為此種次序上的排斥，即為優劣的分等，是不曾以政治的意味，屬入於學理的研究，現在所可惜者，黑色人種，已為白色人種所征服，而黃色以外的有色人種，亦概為其壓倒，蠲除中國及日本而外，概為獨立其名，而并無其實，在這個情形之下，我們要提醒一句，亞洲的有色人種，是不是還想生存呢，是不是還想獨立生存呢，我們想，除掉癡騃無知者外，沒有再為反對的表示的，因之，大亞細亞主義，便是為亞洲有色人種，解決獨立生存的唯一主義，我們所說的這個大亞細亞主義，既不是排外運動，也不是什麼侵略主義，簡括的說一句，不過是謀亞洲各有色人種的自由生存而已，同時我們既不主張白色人種優於有色人種，而我們也不主張黃色人種，優於其他一切人種，

問題討論到此地，已經有一個結論，即是亞洲各有色人種的團結，以自動的解決亞洲問題，便已一了百了，沒有什麼再可講的，但世界上的事情，絕不是這樣的簡單的，我現在要根據種族團結的理論，先說些關於種族團結的重要性質，以便在大亞細亞主義實行時，作一個不拔的基礎，世界人類的進化，皆由小範圍而漸次入於大範圍，故起初為家長的血緣團結，而入於酋長的部落時代，再由部落時代，經過封建割據，而入於國家時代，此後倘再進步，

遺失聲明

遺失聲明　茲遺失南京警察廳第三五六號伕役證一張特此聲明作廢　西區警察署女傭修黃氏謹啓　B1799

遺失聲明　包有海年四十歲住七里鄉六保六甲三戶於本年十二月三日將〇七一八號市民證遺失特此登報聲明作廢　B1778

喬鴻年　聲明啟事　緣本京貢院街七十八號大三元菜社于前歲事變後本人接受該社合法保管人羅君根等之委托原復營業變方約定收同時俟書店主正式來京于三個月前有面通知並註明保留對于占欄物償付已支出必要費用之日利刻因履行契約之義務不租由本人獨資復業外設房金仍照原例辦理再公記大元有木戳兩個業已遺失發現概作無效附代聲明如上　B1800

中外舊郵　本社接受美國各公司郵票公司委託代收新舊郵票郵冊出價之高定能使君滿意請駕臨面洽　南京郵票社珠江路六六四號鐵路旁邊　A371

紅玉萍果　大宗卸進　廉價批發　歡迎惠顧　**土橋號**　中山東路二〇一號　電話二二二四六號　A393

請用美顏粧　**老都王洋蜜**　能使君皮膚上各部凍瘡裂痕風燥滋潤完美效力偉大物質優良誠多令妙品也　總批發處太平路四四五號　電話二二一二八　南京前田一番洋行　各洋貨店均有代售

盧瑞記　廣東雜貨　咸魚臘味　中山路大行宮二六三號　A399

南京　**公共行**　總行址鼓樓東　中西木器　高等沙發　火爐銀箱　經租傢具　蒸溜汽水　歡迎賜顧　電話二二七〇〇轉　A29

蕪湖　**益豐麵粉廠**　已徵統稅　通行全國　本廠出產綠飛鷹紅飛鷹三種麵粉物質比其他各牌麵粉較高代價則甚廉現已開始裝運不日即將到京發售　總經理　**吉田洋行**　地址　復興路五五號　電話　二二三九一號　A297

日商　**協濟當典**　十一月八日開幕　地址新街口南頭大豐富巷北首（鹽業銀行後街）　期限四個月為限　利息減至分至八分　電話二二三〇七二　A376

南京　**義生糖號**　北貨　杭州　上海　本號專營　白糖　啢嘛　粗砂糖　赤砂糖　潮汕青赤糖　在京杭設廠精製　商標　玉色　雪白　金黃　冰糖　綿糯白糖　貨真價廉　克薦利主義　行銷各埠　久荷　惠顧　公鑒　批發處下關寶善街永森里二號　此誠迎歡希　A379

日商　**金城當**　本當舖擇於十一月三十日開張資本充足倉庫堅固保管丁寧諸君惠顧無任歡迎營業時間上午九時起下午四時完　金銀銅錫棉被一概受當　利子優待自二分至八分　地址南京復興路中段五三六號　昇州路馬巷口　A398

遠衛晒圖廠　電光藥水晒圖　絲毫不走原樣　隔日即可交件　建築圖樣圖案每一英尺見方加快當日可取　晒圖價格異常清楚　藤井建築公司出讓　條及綠鉛窗紗價格便宜請來面洽　一寸方竹節鋼　廠址新街口中山東路忠林坊四十三號藤井建築公司內　A392

新都無線電行　南京唯一無線電行　貨約期不悞　修理設計　無線電公共演講器　電動擴聲器　各種另件　保證顧客試聽滿意　設計長短波收音機　大小變壓器　一切不可思議疑難雜症　附郵票五分來函詢問　南京國府路三號　A144

三新池汽水堂　水汀開放　盆浴溫暖如春　請臨一試　定獲滿意　地址　中華路三山街　A325

四明標準眼鏡公司　先擇吉開張交易　標準眼鏡　免費驗光　A369　地址：太平路太平巷口

駐京上海新興公司　專營各埠匯兌　兌換赤金紋銀　買賣各種貨幣　兼營銀錢業務　代理銀行存摺　代客買賣貨物　地址　中山路第四十七號　A356

河村軍刀兵器廠　日軍指定　維新政府綏靖部指定　軍刀、文官用刀、軍用布篷、青年團用具、水筒飯盒、木槍劍道防具、土木工具、警官用刀、發賣中、一式大量批發　地址　東海路十一號　電話二一三九二號　A378

義合東磚瓦　製造廠—南京和平門外東門村三十六號　辦事處—南京金陵大學側—潘家菜園三號　電話二一五一三號　電報掛號〇〇〇一　駐滬辦事處—南京路哈同大樓三一八號　電話二二七六四號　接洽人周卿之先生　電報掛號一一七一八　A211

立大桂圓行　朱雀路八七號　本號素在滬上開設數十餘年茲為顧客便利起見今夏租賃朱雀路八七號兩層雙開門面分設駐甯批發行兼營北市部自運與化水南桂圓增城圓扁荔枝糖分貨色茲值新年之上下願各界惠顧者茲之雖意元上市特別克己以答　A383

中華鐘表眼鏡行　本行開幕伊始搜羅歐美各國最新式鐘表光學眼鏡現已大批運到零躉批發內設驗光部聘請專家研究光目儀器免費驗光表鐘高等技師精修各國異樣鐘表　倘蒙各界惠顧無任歡迎　太平路黨公巷口二一八號　A31

明星香烟　烟中明星　和興烟公司出品

長城牌

鞋帽類

盛錫福　發行所建康路三山街　本年度最新鮑魚式　購本廠呢帽保證包管退換免費修理　皮手衣　大批備齊歡迎選購　A94

回力牌

各大百貨商店均有出售　正華橡膠公司　昇州路二六號

天津　**久福鞋**　建康路承恩寺　憑雄厚技術　造大量時鞋　作偉大貢獻　求顧客滿意　A267

天津　**三聚鞋莊**　本號經營數十餘年向抱精工重料久蒙賜顧贊許在茲所需原料飛漲之際本號不惜工本高貴仍特選最高尚材料精製時式男女各鞋新式皮鞋出品特加提高精良耐久承蒙惠顧竭誠歡迎　中府東路華街　A71

夫子廟　**華美男女鞋室**　現到　各種色皮　各種麂皮　各種絲絨　各種毛呢　女鞋走鞋定價普通歡迎比較　樣式　尚有其他各式男女　中根高根　特奇新穎　翻美觀　男女衆有　A11

文具類

北京　**雲祥閣文具紙店**　太平路三段三二〇號　本店專售書畫博古名人碑帖篆刻牙石圖章墨盒鎮尺綾絹八寶印泥箋紙硯台仿古彩花信封　A391

南京　**光華球拍工廠**　本廠自製各種網拍零售批發特約各種網拍球及各種體育運動器具如蒙定購當定期不悞　總營業部　珠江路四〇七號　四〇五號　A385

北京　**榮寶齋書畫紙店**　南京分店延齡巷五十九號　電話二二二四九號　本齋專售仿古詩箋名人書畫各種筆墨印泥文房用品　A372

照相類

南京泰和製版所　網綫銅版　精照相鋅版　製無網銅版　套色鋅版　出品精良　交貨迅速　約期不誤　價目克己　地址中華路三二一號　特點　代客寫繪！取費低廉。

大同日夜照相　請君試攝比較定獲贊許滿意　地點中山路國府路口　電話二二五六九號　A32　特備長條自動轉鏡

王氏高貴照相　普通代價　祇有夫子廟貢院街　電光照相　A321

光友洋行　普遍試用特別犧牲　飛機牌印像紙　十二月一日起　大廉價一月　每打特價三元一角　A367　南京白下路二九號

醫藥與衛生

第三〇期 （每逢星期五出版）

改良食米之研究

——講衛生者宜食糙米——

呂鵬搏

曩任中法國立工商專校講席時，學生中有病脚氣而死者，據法醫診斷云，是因食精米故，蓋精米中米質不全也，夫米以養生，人之命脈繫焉，今有改良之必要，安得不表而出之，以告我國人。

米未碾時，可分爲三部份，第一層爲糠，第二層爲米皮，又名米麩，其色黃，亦有黃而帶紅者，其中心一層爲米心，色純白，即吾人所食之精米是也。糠之中含有燐質，惟粗糙太過，去之宜也，米皮，據化學家考驗，中有維太命（Vitamin）質，按拉丁文字義，爲强而有力，米皮與米心，本屬一粒完全之米，皆爲人之食料，自俗尙奢侈，富者覺米皮之質粗硬，不若米心之質柔細，於是將米皮略爲碾去，以求適口，至今日變本加厲，遂至將米皮碾之淨盡，僅將米之中心一小粒，稱之曰精米，不知米中之重要滋養料，不在細而柔之質內，而在粗而硬之部份也，取擇愈精，而失養生之道愈遠，適成一反比例惜哉！

天予人以食品，人未可取擇太苛，太苛則近於暴殄，昔有雄於財者，居頤氣，養頤體，猶以爲未足，冬季將床上所懸之布帳，易以灰鼠，自以爲温煖華美，曾幾何時，而大病作矣，彼蓋不知空氣流通之理，物之宜於粗者，實未可易爲細耳，富貴之家，其子女體質多弱，動輒生病，未始非嬌養太過，習慣性成，有以致之，天下事貴乎得中，得中則順乎自然，過與不及，其弊相等，天所產一粒完全之米，外粗硬而內柔細，物之情也，外要皆爲吾人養生之原料，外面一層之糠，亦既去之矣，今又必擇食其中之至適口者，其餘復悉去之，所取既屬太苛，無怪乎所獲亦僅矣。

美國康氏所著（Physiology and Hygiene）有云：「設集世界上各處之兒童開一郊遊宴，吾想其食籃之內，所珍藏者，各有不同，美國兒童所有者，必散得味其，（Sandwich 即現所謂夾肉土司）德國所有者，必黑麵包與香腸，中國所有者必米，哀斯基馬人，（居於美洲之極北部及格林蘭島之一種居民）所有者必魚或海狗肉，各處所有之食品不同，而皆足以養生，此實由於天氣與風俗之關係耳」，歐美諸國與中國所食，各有所宜，我國以米爲主，蔬菜魚肉爲補，日本亦然，謂之混食，此法最善，極合衛生，而一餐之費，價亦甚廉，不似歐美之奢耗，我國人民數千年來之儉德，亦足稱也。

歐美人多肉食，偏於蛋白質一方面，取之有太過之弊，其國之格言曰，「疾病之種類，隨烹調之進步以並增」，又曰：「以其齒牙，掘其墓穴」，歐美諸國民因食多而致死者，不知凡幾，有識者乃提倡少食主義，著爲論說，大聲疾呼，我國伍廷芳博士，曾親身實驗減食之效，並主張素食，此皆於衛生之道，研究有得，人人所當奉爲圭臬者也。顧以爲我國之筵席，肥濃太多，品類又雜，食之積於腸胃間，即足致病，宜乎大加裁減，若農家所食者僅米，脂肪質又似嫌太菲，此兩種食法，支配之間，實有過與不及之弊，歐美食法，肉多於麵，亦未盡合，蓋養生之道，澱粉須約占十分之六，其餘四分爲蛋白質膠質脂肪，此外仍需有數種礦質，（如鹽與石灰硫磺等質）及酸素，所需之量，雖無取乎多，而要皆不可缺少，米爲吾國人食料之主體，其質地大部份爲澱粉，八分之一爲膠質，又有蛋白質，皆爲養生要素，奈何僅食其中心而棄其四週之米皮，不詳加以考察耶。

今祇有農人所食之糙米，上帶米皮，市人則以爲鄉間之所食而不屑食之，不知農家所享之盤飧，雖不逮市人，惟所食之糙米，其質强而有力，較勝於市人之所食，此所以農人多康强，而市人多文弱，食米上不無有少之關係也。

或曰，我國向以米皮喂豬，人所不食，此無非因其粗劣耳，昔歐洲人專食細麥，而以粗麥喂馬，後察知粗麥之質，較細麥爲能養人，於是皆喜食粗麥矣。今吾人棄米皮而專食米心，與昔之歐人食麥相類，科學至近代而始顯，人當擇善而從，況米皮與米心，本屬一體，安得謂米心爲人類之所食，米皮非人類之所食乎，世俗之見，不可狃也。

或又曰，如糙米不宜於腸胃何，且又不適於口何，不知腸胃常需此粗糙之食料，若常食之物，非精細之品不可，則多金者日日以參燕代三餐矣，庸有合乎，蓋人之所賴以生存而不可一日無者，不在精細之品，而即在此粗糙之食料，既於身體上合宜，則於腸胃間自無不宜也，至適口與否，都由習慣而成，擁狐裘者猶覺其寒，披敗絮者未必盡凍，此安有定論哉。

香山楊子辰先生，與余談論衛生之道，不謀而同，後論及食米改良一事，楊君曰：余一家已兼食米皮多矣，法以米皮磨碎，煮熟時和以牛乳及糖，用作早餐，如西人之食西米粥然，既適口而又有益於衛生，余以爲世之能食糙米者食糙米，不能食糙米者，亦不必强行之，即仿照楊君單食米皮之法，其功用與食糙米一也，總使天之予我作食品者，我將完全領受之，而不敢有所拋棄也，順乎天，即所以適乎人矣。

又有食蒸飯者，其法實不及煮飯之爲佳，昔余應武昌國立商業專校之邀，初到時，飯後易飢，余甚訝之，後察知係蒸飯，先將米置於鍋中，煮至半熟，即提出放入籠內，其鍋中所餘之米湯，悉棄去，且蒸時熱度沸騰，米汁多流瀉於籠外，夫此所以食之不能耐久也，食肉者必嘗其羹，啖蔗者必重其汁，奈何煮飯而遺其湯乎，此理至顯淺，不待煩言而自解，亦亟應改良者也。

人於食米改良後，又應注意二事：（一）食毋太快。吾國普通習慣，食時僅三四分鐘，即草草完畢，咀嚼不盡，嚥下了事，急則澆湯，迫不及待，若甚忙碌者，相習已久，不知有礙衛生，若食米改良後，米質較硬，養料較强，食時必當細細咀嚼，庶腸胃不勞，即能消化，（二）食無太多，大凡物質薄者，多食之而力猶未充，物質厚者，少食之而功足相抵，譬如平日每餐兩碗半者。自食米改良後，兩碗即可，因其質較厚也，北方食麵飯者，一日兩餐，南方食米飯者，一日三餐，因麵之質較强，而消化之時間亦較緩也，人之食量，至七成而止爲最適當，若至十足，恐有傷食之虞，此衛生家公認也。

食米改良一事，又不僅神益於個人而已，更有及於一國之生計焉，裕國之道，不外開源節流兩大政策，開闢荒蕪之地，成爲沃田，爲可增多若干糧食，以養千萬人，此國家開源之一大政策也，改良食米，使人人知米皮之有益，當與米心并食，而未可偏廢，歲亦可增若干糧食，以養千萬人，此國家節流之一大政策也，米皮約占米中五分之一，食米改良後，至少五人中能多養一人，一省約三千萬人，除農人一半食糙米外，此一千五百萬食精米者，皆改食糙米，或兼食米皮，即能多養三百萬人，合全國食米之十數省計之，其關係於國民之生計爲何如也，今開源政策，或限於財力，一時未能即行，而此節流政策，在吾人一轉移間，即收莫大之利益，昔墨子兼愛，摩頂放踵，利天下爲之，今食米改良，有益於國人者既如此，有益於國家者又如彼，奈之何狃於習俗，而不克自拔耶。

國民生計第一要義，食是已，歐洲諸國，迩世幾次大戰爭，所爲者果何事耶，麵包之問題而已，食料供不應求，非兼併無以圖存，亦迫於勢之不得已也，今日我國國民之生計，可謂窮蹙達於極點矣，以今日之米價，較之二三十年前，相去奚啻倍蓰，然則此後之米價必有增無已，不難推測而知，吾民將何以爲生耶，蓋一國中之土地有限，所出產之物品亦有限，而人民生生不已，加增無限，以有限之土地及物品，供給此增加無限之人民，此所以有時而窮也，故今日留心國民之生計者，非注重民食上之開源節流兩大端，終無以挽救將來之時局。

事有關於一國之大計者，非一人之事，乃一國中人人之事，必策羣力以圖之，庶克有濟，食米之應當改良，滬上風氣先開，早有知之者，特知之而不能言，言之而不能詳，人故莫之信耳，余於民國前到滬時，曾寓一商號中，其肆主對人云，糙米較爲有益，此後盍改食之，其肆中人皆不悅，竊竊私議曰，彼自爲惜費計，欲在飯食上薄待同人耳，後果不能遵行，今我國科學知識，尙未普及，轉移風俗，誠非易事，是以十餘年來，雖有知其弊者，而積習如故也，暴殄天物，損失至鉅，米質不全，弱及種族，其影響及國家者，非細事也，安可忽諸，吾甚望有大力者，身先提倡，知行合一，普告社會，力挽頹風，其有益於人羣者實大，造福於國家者至宏，豈僅可免個人之脚氣病一端而已耶。

編者按：食精米有礙衛生，久爲醫界所公認，今呂君發揮其義，深切著明，更推而至於國計民生諸問題，所見遠大，足以益人，足以藥國，特刊之以告讀者。

女性不妊之原因

：吉生：

古謂女子七出，無子居其一。然考女子不妊之原因，一部份與男子不無關係，如男性之陽萎，及精蟲缺乏等症，均足有以致之。但在女性之本身，足以妨礙妊娠之機會，確乎不少；如後天性或先天性膣閉鎖，即石女也，子宮口及子宮頸管狹小，月經故障，子宮筋腫，會陰破裂，致精液不能射入深部，或射入後迅即流出，陰外膣加答兒，（陰內膣炎症，分泌一種酸性分泌物，如白帶等，均足以妨礙活潑之精蟲）。子宮內膜炎，喇叭管水腫，卵巢炎，骨盤腹膜炎等，其他如膣痙攣，對於交接及妊娠之憂苦，缺乏快感，高度之肥滿症，皆於妊娠極少希望，即以健康而論，亦足消失一生之幸福也。至於不妊之原因，均須夫婦先受精密之檢查，原因既得，即不難加以適當之處置，普通如子宮頸管截開或擴張，會陰膣成形，子宮位置之整復，子宮內膜搔爬，又須常行亞爾加里液之膣內洗滌，以除酸性分泌液，通常於交接後，安部仰臥片刻，有時用腰枕使骨盤上舉，以便受精，其他全身之强壯法，亦須注意行之也。

睡眠的研究（二）

·頌臯·

所謂奮發的神經，和同情的神經，其爲效用，適得其反，今試分述之，瞳子的收縮，沫涎和胃液的流出，心跳的遲緩，血的壓力的減少，以及性慾的衝動的興奮，都由奮發的神經，有以使然。若就同情的神經言之，自然大不相同。大凡瞳子的開張，口涎的乾燥，胃液流動的停止，心跳的度數的增加，血的壓力的昇高，以及性慾衝動的銳減和壓迫，都可說是這種神經運用的結果。

在安括的睡眠之中，我們很可察見這些奮發神經系的機能，實佔一重要的地位。譬如睡眠時，吾人的瞳子，必然緊閉，即是顯例。有時候，即是睡眼朦朧，微微的張開，然一俟入夢時，又自緊閉了。睡眠的時候，胃化的機關，仍舊在那裏工作不息，我們又可察知的，不過普通的見解，大半不主此說罷了。小孩與尋常動物，大概一吃完東西，就要沉沉入睡的。動物的胃化力至强，並且漫無限制。吃完了東西以後，就會然入睡，但如果把他强迫驚醒，他就立刻跑去了。

如以性慾的機關的活動而論，大概醒時所表現的，與眠時所表現的，一樣的强烈。在某種情形說來，眠時所表現的性慾的衝動，或許較爲强烈，亦未可知。如就腦中的血液的壓力而言，則在睡眠的時候，每有一種十分減低的表示。關於這一點，曾有人嘗謂腦中血液減少，就是睡眠的特徵，這句話如果可信，則血液的壓力降低，可算是睡眠的一個表示。

誠然，無意識（Unconsciousness）可以借了暫時腦中血少的機會而自然發生。例如我們試把頸管脈稍加緊緊，約一二分鐘之久，無意識即可引誘而至，便是一個小小的明證。只須外界的壓力一直加諸血管，不少變移，睡眠的狀態總是依舊表顯着，這又是可以徵信的。如有氣壓力表作爲旁證，則血液的壓力的降低，必然先睡眠的狀態表現着。譬如今有一狗，祇爲實驗之用，所以把他腦殼輕輕擊破，當此之時，狗因漸漸地昏然入睡，而狗的腦中的血色，顯已變化灰白了。這又是一個顯例。

今照平常健全的機體說來，血液的壓力，一定是十分平和的。但當機體遇着危險時，或由於一時驚嚇之故，不能不逃走時，他的血液的壓力，一定要驟然增加，無法可以抑制。此外又有一點須注意的，即有許多現象——例如一縷的光，輕輕的響聲，痛苦，和嗅覺的刺激等等，——只須爲我們一度看見，就可使血液在睡眠的時候，重行流到腦中。在這種情境之下，我們所有的同情的神經，往往設法驚醒我們；即使我們依然熟睡，沒有驚醒，亦可驟然運用起來，使血液逐漸回復到腦中。所以就睡眠的全部時間而論，所謂腦中少血，並不是一直如此的。申言之，即在未眠之前，血液的壓力，固須降低，但一等到眠後一小時光景，這種壓力，就可升至平數；由此逐漸升起，到與平常健全的程度，與醒的時候，並無兩樣。

醫藥顧問

王桂棠問：余子現年六歲，二月前患眼邊紅腫，早晨眼臉甚多，有時奇癢難忍，并即用手揉擦，眼珠起紅，現用如意膏外搽，亦未見效，不知是否眼癬，有無良法醫治，請賜示。

朱壽江醫師答：該眼疾與眼瞼溼疹相似，應從速請醫師診治。

傅厚仁問：小女已能行走，兩腿與常人無異，只因將學步時，忽患大病，痊癒後行走時兩腿略現弓形，兩足尖向裏作人字斜對行走，雖然是步履如尋常，但將來成齡，未免難看，請問現時可否有法挽救之？

朱壽江醫師答：兩腿略現弓形，而兩足尖向內方，宜乘此時迅速設法矯正，尙可以恢復正常，這種方法，以彈性帶縛在兩腿外側，再用橡皮膏由趾尖粘着牽引向外方，穿用適當大小之皮鞋，最好定製。

陸更生問：鄙人病肺癆已數年，近兩年來，病急劇昂進，已達第三期之境，日在38°以上，有時可到39°5以上高熱，現在主要症狀，骨瘦體疲，幾將無力起床，近年餘多全臥床爲治療計，服點解熱藥，每可輕快一時，惟醫生介紹之解熱藥，如「愛爾邦」「老爾威經」「辟藍米騰」等，則因價昂，絕對無力購服，按金雞納霜片，亦有解熱用，服一二粒經濟上或尙可能。茲請問（一）可否用金雞納霜丸來代替「愛爾邦」等藥以解肺癆潮熱，能有稍退潮熱之效否？（二）如可服金雞納霜丸，於肺癆有無不良之副作用？（三）貴醫師能否介紹一種價廉有效日本出品之肺癆解熱藥？（四）貴醫師能介紹一種價廉有效日本新出之肺癆特效藥否？鄙人臥床執筆，草率不恭，務懇原諒。

秦山森醫師答：（一）奎甯劑雖可解熱，然對於肺癆潮熱，終無「愛爾邦」藥力佳也。（二）此藥於肺結核雖無不良之副作用，然常服亦不甚相宜。（三）日本鹽野義出品之「愛迪那兒」Aethinal尙有效力。（四）亞託康甯Vatocolan。

王志萃問：敬啓者，鄙人患鼻病已將二年，（右鼻空）近來更終日囊溺如膿，拭諸手帕，俟其乾後，其色黃而微綠，時覺阻塞不通，中醫謂爲腦漏。鄙人不之信，昨至南京醫院治療，謂須開刀，但鄙人因公務及經濟關係，意欲免去手術，以免曠廢公務，最好能自療，以用藥石治療，意欲撙節習用，請問用何種藥洗滌或治療，祈將藥名披露貴報，素仰貴大醫師有問必答，造福社會，甚爲欽佩，務請代擬自療方法，不盡感荷。

秦山森醫師答：關於鼻病症，名稱甚多，須檢查病起原因。意欲免去手術，自用洗滌治療，恐非根本辦法。

沈賓侯問：敝人現年二十歲，男性，未婚，身體瘦弱，因在十七八歲的時候，就患手淫，現今雖然戒絕，但每夜必遺精一次，並且每次小便後，覺得有餘尿未盡，並有白色而有黏性的液體泄出，所以身心日衰，今有下列數問題，請示知爲感。

一、遺精吃何藥可治？

二、現世上買的很多，不知何牌最有効力？

三、尿後遺液何藥可治？是何病症？如不治對於身體有妨礙嗎？

秦山森醫師答：

一、須先由醫師診斷明確。

二、雜藥亂投，不甚相宜。

三、藥不對症，當然妨礙。

談初生兒驚風

·瘦賡·

初生兒不幸遭遇着而死亡的驚風，無論在鄉間或城市，其數每年約計千萬，吾國醫學發明最早，而以臍風定名，就已知其致病的原因，是在於初生兒的臍部。近來醫學發明，始知有破傷風菌，由臍部直接侵入，經血液循環，將此種毒素散布於全身，遂致遭到此種危險病症，故定名爲破傷風，蓋破傷風菌，無論在何處，均能蔓延生活，如土壤田園，街道飛灰，房中塵埃，木屑冷水等，當侵入臍部的機會，大都由於舊式接生婆，不潔淨的手指，不潔淨的布同未曾煮沸的水，以及在割臍帶時用未經消毒的器械所致。如今醫生苦心再三指導，用種種消毒方法，在醫院中及家庭，均能以消毒合法；則初生兒之患驚風天者，自必當可見少。

驚風發生之前，先必呈有預兆，普通一至三日後，但是也有十四日以後發現的，大都概在臍帶脫落的時候，此時小兒疲倦，時時發冷，聞哭以夜間爲多，因寒戰下顎不時顫動，於是吸乳即發生困難，顏面呈苦痛症狀，到後來小嘴前突，如猪嘴狀，偶乳頭放入，必感不易，而部肌肉抽縮時，前額呈橫紋，眼半開半閉，唇口緊閉，鼻紋深陷，吸乳咽竟不易，或竟不能，所以往往入口之乳汁，復行流出，脈搏細速，體温三十九度至四十度之間，痙攣發作時，初有短時間之安靜，入後痙攣加劇，安靜時間亦短，或竟無安靜時間，在此時不獨面部肌肉痙攣，即全身所有肌肉，如頸背部四肌等肌肉，均皆抽縮，此時症狀即所謂破傷風，頭頸後仰，頸强砍，背脊直挺，或全身强直，喉頭呼吸器肌肉亦同時抽痙，小兒氣現大促，面色呈藍紫色，口即閉緊，口角流涎，脈搏微細，到不可以數，體温竟升至四十度至四十一二度，哭不成聲，小便含有蛋白，最久的不愈一星期或三四天，最快二十四小時以內，即可以死亡，本病致死之由，在膈膜喉頭的痙攣，無安靜而悶絕，也有可於二三星期後而得緩徐痊愈，此即所謂慢驚風是也，但其數極罕有。

據切實調查其，死亡率占百分九十六，關於治療方法，把握甚微，其最主要者，當在預防接生婆，須切實加以指導與訓練，消毒減菌。倘不幸初生兒已經傳染，則治療當先以血清治療爲主，一半量注射於臍帶旁之皮膚下，其他半量注射於脊髓液中，隔二日再注射一次。如欲減輕病兒痛苦，安眠藥必不可少，則可用所弗那（Shefonal）或用氯氣冰行灌腸法，均可有效。病兒寢室中切忌大聲振動，因刺戟而發生痙攣，最難者厥爲食物，因難下咽原故，其吸乳時亦易發生痙攣，祇得以灌胃及灌腸法使行之。

醫藥類

光中醫院 十二月四日復診
總院 香鋪營十九號之一在原址北首小巷內
分院 顏料坊西口九十五號 A402

新民大藥房
太平路一五五號郵局斜對面
經售美國雅培藥廠出品新六〇六（Neoarsphenamine）及首減濁（Sulfamidyl）等歡迎批發 A401

中醫 張友直 回京應診
小兒專家兼內症婦科
診所北門橋魚市街中段七十一號 恒春藥號內 A400

張泰和堂參藥總分號
本堂有四十餘年之信譽素蒙各界人士讚揚尤推本京唯一之中藥號是以營業日盛今正復擴充分號於莫愁路文津橋值此冬令國人亟宜進服補品以資培養體質茲將名貴要列後
吉林人參 虎鹿龜膠 精製參耆膏 人參再造丸 百補全鹿丸 陳阿膠 精製飲片 參桂鹿茸丸 外科六神丸 燕銀耳 東鹿茸
總號建康路奇望街 分號莫愁路文津橋
陽曆一日十五日均照碼九扣 A396

廣東醫院 程立鈞醫師
專門 戒煙戒毒
凡有鴉片紅丸白麵不論新癮老癮或曾戒復吸者本醫師以最新特效療法二星期可澈底斷癮戒時絕無痛苦不礙工作
統理內外各科
院址中華路府東街 A386

止痛
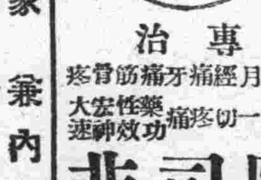

阿司匹那 非爾藥片
專治 頭痛 月經痛 牙痛 筋骨疼痛及一切疼痛
藥性宏大 功效神速
德國禍發藥廠出品 各大藥房均有出售

中醫張仲樑
兒科專家 兼內婦科
診所 明瓦廊九十八號（原住新街口） A346

省三醫院
統治內外花柳產婦小兒眼耳鼻喉等科
女醫接生 包戒煙毒
門診時間上午八時至下午四時 出診下午四至六時 急症不限
院址 碑亭巷二四七號

中青齒科醫院
科目 口腔外科 拔齒科 治療科 鑲補科 口蓋補綴 齒列矯正科
院長 齒科醫師 林中青
院址本京遊府西街四五號南京廣播電台東首

私立同仁齒科醫院
厲羣牙醫師主辦
科目 口腔外科 牙列矯正 治療拔牙 其他一切 各種鑲補 疑難牙病
總院 本京中山東路七八號「發記大樓原址樓下」
分院 中山北路五〇八號「鼓樓醫院南首」 A142

翟俊良診療所
專門梅毒淋濁 統治內外各科
包醫藥費十元 注射自備
地址昇州路西糯米巷口 A403

葆初診療所 謝惟仁醫師 照常營業
主治內外各科尤精內科及花柳科
地址昇州路二六三號（糯米巷口對面）
時間上午九時至下午四時 A127

鍼灸專科 蘇里千醫士
專治中風不語手足癱瘓半身不遂手足拘急口噤不開口眼歪斜傷寒發狂神昏譫語文武癲癇猪羊諸風偏正頭痛面目浮腫 [illegible]
門診上午八時至十二時止 出診下午二時起
診所 赤貧免費 建康路二十號 成順永內 急病隨請隨到 A380

國醫 推拿專科徐希濤 回京應診
易筋經運氣功一指禪專門推拿 [illegible]
門診時間上午八時至下午四時止 出診時間不過八時不候
診所 南京太平路實業部對門仙鶴街 A295

周炳華醫師
主治內外花柳各科
原在太平路設太平診療所事變後遷移白下路昇平橋一二六號 A103

科達
參精魚肝油
首創老牌 治咳保肺
認明科達 方得真効
南京經理處 白下路新亞大藥房及各大藥房代售 A384

康福多
片劑 液劑 功效相同

四大功效 美味滋補 袪痰癒咳 防治肺癆 穩妥戒烟
上海正德藥廠發行
本京各大藥房均有代售 A373

白敬宇眼藥
專治 沙眼，雲翳，及各種時行目疾
店址：南京白下路昇平橋 新街口漢中路 分銷處
本外埠各大藥房均有代售 A121

◇疥瘡◇濕毒◇ 三日包好 無効還洋
[illegible]
藥房代售處 南門大街 新中央藥房 昇州路中華藥房 [illegible]

新海洛斷癮
鴉片、嗎啡、海洛英、戒煙新藥！
新海洛斷癮爲本所藥技師苦心研究數載發明之世界第一戒毒新藥本藥功效神速無痛苦之弊分皮下注射及內服兩種服用此藥當在五分鐘內即能止痛鎮靜使全身機能振作興奮泰然安眠誠爲世界戒毒之第一奧妙新藥靈藥也 A261
注射用 一〇管入 五〇管入 一〇〇管入
內服用 一〇〇片入 三〇〇片入
南京代理店 夫子廟東街 廣生藥房
本京各大藥房均有代售

南京 金鍼科國醫李靖方診所
[illegible]
急症隨請隨到

樵山醫院
專治 內科外科性病科
附設 一純齒科部
特設 電療科愛克司光
門診每日上午九時至下午四時 星期日下午休診 祝節日全日休診
出診每日下午四時至七時 星期日祝節日休診
院址中山路二七一號 A350

今後的「新聲」

重綠

新聲，一年半以來，轉變又轉變，在不久以前，幾乎成了純文藝的園地。它的所以如此轉變，是由作者們的通力合作，也是爲了大衆的需要，實在說來，也還是出版界的貧乏！因爲過去沒有一本純文藝的雜誌啊！所以，新聲的園地，就在這過程裏轉變又轉變的專以吸收這些文藝作品，其原因在此，其目的亦在此。

而今，中國文藝協會成立了，並且不久將要出版純文藝雜誌，這在爲『文藝而文藝』的同志們，是沒有一個不高興着的。所以新聲在這樣的情形下，將又有一個轉變，也許從這個轉變裏，從此確定了今後新聲的路線。

今後新聲的路線是什麼？它將不能單作純文藝的繼承者，而以大衆化，平民化，青年化的姿態，來出演於今後的文藝界上。它的態度是：不陳腐落伍，不浮泛空洞，而力求事實，所以，將以言之有物，短小清雋的小品文來替代繼起。我想：這樣的把新聲路線確立，既不和任何報章雜誌發生摩擦，又轉變了新的作風，在作者與讀者之間，總該歡迎的罷！

至於轉變後的新聲成績如何？那還得全仗愛護本刊的投稿諸君多多努力！編者是當然追隨於投稿諸君於後的。好！今後的新聲，我們來一個『讀』『作』『編』三位一體的努力罷！

中國文藝協會

·成立大會紀·

『爲文藝而文藝』的中國文藝協會，已由胚胎而成爲形體了，被蘆溝橋炮聲粉碎了的中國文壇，於是得重整旗鼓，重樹壁壘。在六日下午的一個燦爛的陽光籠罩下，在龍蟠虎踞地古城裏，一羣剛踏上復興之途的中國文化人，都聚合在新街口的一所三層樓立體式地平頂洋房——中國新聞記者俱樂部裏，做他們文藝復興的奠基工作，記者因入京機會，竟得躬逢其盛，這實在是一件很值得記載的愉快事情。

這天記者俱樂部的門首，橫懸着「中國文藝協會」的標幟，進門爲簽到處，幾位佩着紅綢的先生們，忙得手忙腳亂，不住地在招待着來賓，會場當中，高懸着大阪每日新聞與東京日日新聞兩家友邦報社合製贈送的一方綢質軟匾，下面便爲『東亞文化新壁壘』的主席台，矗立在主席台上的是座桃形銀盾，上面鐫着『文藝復興』四個字，是宣傳局長孔憲鏗送的。會場佈置的程序，在主席台右邊，如來賓席，左邊爲主席團席，會場四週開着熱水汀，溫煖的氣候，融合着每一個文化人的心，充滿了會場上的熱烈情緒。

會場上最忙的，是主席團內幾位先生，他們一會兒忙着招待來賓，一會兒又忙着修改章則，開會的時候，還要忙着演說，這次大會的成立，却不能不歸功他們。

大會開幕了，二百多個文壇戰士，順次的坐入會員席，主席臺當中，坐的是內政部張次長，宣傳局孔局長，教育部徐司長，還有一位便是發起組織中國文藝協會的行政院簡任祕書陳寥士先生，陳先生他是一位大詩家，這次他被推爲大會主席團的軸心，擔任大會主席，他穿着一身淡灰色條子西服，戴着一副光亮的眼鏡，笑容可掬地立在主席臺上，向着來賓及會員們侃侃致開會詞，而他的談話態度，沒一處不流露出一種溫文爾雅地儒者風度。接着陳先生談話的是尤半狂先生，尤先生雖然較在上海辦報時候的年紀老了一些，但看去仍好像是三十餘歲的人，他操着一口上海的官話，很有層次地向大家報告着大會籌備的經過，從他的報告談話中，可以聽出他是一個如何熱心的文藝作家。

尤半狂先生報告後，便是來賓演說，在來賓演說中，對文藝協會產生最同情的，要算那位報道部長代表上田少佐，和顧問部的代表岡田尚先生，岡田尚操着一口好中國話，因愈顯得他們愛護中國文化的熱忱，而演說最有力的，還要算那位教育部社會教育司的徐司長，他引證在黨政府時代參加中國文藝團體的一個故事，接着便序說中國文化怎樣失敗，怎樣破產，眞似如數家珍，使人愛聽。

擔任大會司儀的，是足跡遍東洋的中聯社名記者陳野鴻先生，他以矯健的態度，忽起忽立地出現在主席台的旁邊。同時同盟社，中聯社，及南京新報的攝影記者們的開麥拉，從一顆顆地火花中，和開機關槍似的響個不住，而新聞記者的手和筆，也都大忙特忙，這是值得報人記載的一個盛會。

這次參加大會的會員，各階層的份子都有，在政治界上有張秉輝等，在教育界上有徐公美等，在書畫界上有王西神，馬午，馬振麟等，在留育界有徐英等，都是替大會生色不少的。

散會後，大家應大會的邀請，去到明湖春粵菜館聚餐，入席次序，是照簽名方式坐的，這簽名方式，便是用十幾張紅方塊紙頭，繪成圓形圖表，在圖表中間，留一個圓心，就用『中國文藝協會成立大會』十個字，在每個圓心裏填寫一個，繞着圓心的便是一瓣瓣的空隙，來賓就在這空隙裏簽名，所以排席的時候，絲毫不亂。這法子，不能不算新穎。

戰士們都到了，在燈光燦爛的菜廳上，三四百條臂膊，和輪蹄兒似的舞動，請，請！南京新報攝影記者，又起到明湖春來，再替戰士們攝了一個影。

杯停了，筷也停了，在一陣歡笑聲中，各自帶着一顆熱望的心，走上每一個人的歸途，可是在大會的二層樓上，幾位大會理事，並沒有休息，還兀自在熱烈的爲着中國文藝協會作推進會議的探討。

『中國文藝協會成立了，文藝的種子，傳佈在大地上，努力吧，等他發芽！生枝！開花！結果。在散會的時候，我們不要忘記了這大會的宣言。』·岳成·

江湖日記

七月十五日（星期六）

文化爲精神物質之混合物

晴暑，有風甚涼。今日上午，駐蘇友軍，有四個部隊，同時舉行旗拜受典禮；在城內者二，閶門外者一，寒山寺者一，今日並爲大民會一週成立紀念，故將社中外勤，悉數派遣，而余則赴大民會焉。

午後得滬電：和太平洋上，菲律賓東九百啓羅——在東經一三一度，北緯一七度地點，又發生一新颶風；其中心強度爲七四五米厘，目前尚距滬四百餘海浬，但正向滬埠進襲中，因是細風長風，天氣又發生變化也。

井上君贈余大陸文化協會編印之日本風景攝影畫冊一集；內分宮城，首都，文教，產業，交通，觀光，保健，航空，風俗，治安，社會設施等目次；攝影優美，印刷精緻，以簡單門類中而包羅一切，手此一編，大可以從圖書中認識東邦之一切焉。

上述日本攝影畫冊中；如都市建設之現代化，歌舞劇之柔美，學校生徒之質樸勤勞，孔子廟之歷史性，工業生產之科學化，東方式建築精雅古緻，火山噴口之雄壯有聲勢，海濱浴場之悠閒舒適，國技體操之尚武精神，婦女姿態之幽嫻貞靜……，洵莫不於是冊中表演出之，屬不可多得也。編者並於書後作附述數言，以告閱者云：「過去七十年間，因朝野協力一致之結果，日本文化頗有顯著之發達，無怪爲世界各國所注目也。本篇中所敷錄各項情形，僅是以介紹日本文化之一部而已。」：然深與廣大之日本文化，非身臨其境，目覩其物，詎能充分識其眞面目哉？……

本來文化爲物，在我國人古舊之頭腦中，有僅僅認爲係文章典籍者；其實現代世界，必也精神與物質，融化爲一，而後始可以言『文化』耳。

無題兩則 ·續·

王京

二、

我們門外漢看見癮君子心中總把目爲烟中仙。其實，他們的黑界同志，也分階級，什麼十年老槍，八年歷史，能夠稱上一聲：烟中仙，委實對於此道要有大大的研究！比如甲乙二人見面，並且彼此都是同志，因此三句不離本行，第一就得稱兩人之間，誰比較夠資格稱烟中仙的。這個烟中仙的確立，無論如何在他們看來好像是一種寒暄，或者表示客氣的舉動。這裏且錄甲乙兩先生的對話如下：

「乙先生好久沒有來了——有一個星期吧？」甲先開口道。

「剛一個星期，連到這裏來的頭尾兩天也算在內。我要看看我自己，不來了，究竟吃得住，吃不住，」

「不來了，不覺得什麼嗎？」

「好像不覺得什麼，除了心念以外。我要看見我身體上有了反應才算眞有了反應。」

「我現在倒也相信這大半還是心裏作用。就像我有了三十年的歷史的，現在不吃了，雖然也吞一些什麼，打了一些什麼，可是照原來吃的算，是不夠相抵的，倒也並不覺得怎樣。」

「我原來的意思，是想吃上它的；等一吃上就不吃，看究竟是一種怎樣的滋味。可是我看到像您甲先生那樣的先進也都在準備不吃了，我倒也有些不好意思儘來了。」

「這是因爲您乙先生看透它才吃它的，所以你很能把得住它，這很不錯。」

「不過，只是半年多以來的成績，幾乎變成了毫無成績，倒也有些——」

「您眞可說是烟中的仙人，」甲先生從另一方面說了下去，「能這樣的游於烟」

「你這樣說，我倒——」意思就是有些不好意思。

「這不是要故意恭維你，却是實在話。」

煙中仙三個大字，就是如此這般的確立了也。（完）

（二〇八）

愼言

禍不單行

立興道：「那能這樣的，妹妹你必須回去，你不回去，我也不回去。」閨慧道：「我回去累了你。」立興道：「這時候天這麼黑，風這樣大，你還要上那裏去？你能受得了，孩子也受不了！你看小玉凍得什麼樣子，你能忍心看他受凍嗎？你快回去，我和嫂子怎樣不好，你也得擔待。」閨慧見小玉偎在懷裏哭，心上非常不好過，立興又催道：「走吧！走吧！」閨慧道：「我回去，嫂子又和你吵鬧不安。」立興道：「這個你可不用管，她說她的，我們不必理她，你一定不願意住在我那裏，我也不敢勉強，但是今天晚上，你總得回去，這時候你到那裏都不方便，等到明天，便再回老家去，我也不阻止你。」閨慧給立興再三勸着，覺得不回去，却是和哥哥過不去，含淚哭道：「哥哥！我這樣累你，我心上很不安的。」立興也傷感道：「妹妹！這是我家裏不好，怪不得別人，妹妹你回去吧！」閨慧沒有法子，只得跟了立興回去，到得家裏，心裏很怕大嫂子再出來挑剔，幸而她老在裏面沒有出來，後來據松兒說，她的母親身上不舒服，業已睡覺，閨慧才略略放下心，這一晚，大嫂子沒有出來，立興本想和閨慧多說幾句話，却給大嫂子叫了進去，閨慧草草在外面屋裏把小玉睡在炕上，只有薄薄一床被蓋着，自己守在旁邊，看着小玉小蘋菓白臉，又紅又嫩，可愛又可憐，心上又非常難過，思前想後，只是萬般困難，這一夜那能睡得着呢？直到天色快亮小玉哭着，才摟着她同睡下，剛剛朦朧忽被松兒在旁喊道：「姑媽，快起來！有人坐汽車來找您了，媽媽爸爸都在外面，快出去，媽媽爸爸叫我來請您！」

花押溯原

顧洪

古人花押，所以代名，故以名字而花之，凡官府文移，人間私簡，俱前書名，後止押字，考文書押字起於戰國韓非子，有云田嬰具押劵，見南滯楮語，唐韋卿涉署名，自謂如五朵雲，時號郇公五雲體，程史，晉盆杆有押字，則又非起於唐，而晉已有之，宋末士大夫方始不用花押，代名於文，故范石湖有解其故於省職者，容齋五筆載，熙甯中柳應辰嘗押字甚文，刻於浯溪等處，使人莫識何字，以怪取名，實應辰二字也已，又王魯齋柏，有古貴人押字碑跋，其云司馬文正之押署而小花，爲不失製押之原，其云宋十五帝御押，太祖蹈立（元押），太宗□仁，仁宗（□押），眞宗圖，今益都孫汝亭相國廷銓，顏山雜記所錄，鳳凰嶺玉皇宮石刻宋四帝御押殊不同，太祖圣，太宗叉，眞宗圮，仁宗（勸圖），並載之，以備參考，石林燕語，記王安石作押，先橫一畫，左引腳中爲一圈，圈多不圓，時謂押歹字，予謂以歹爲石，與安石爲人名，實亦自相副，又曰，荊公押石字，性急，慌，人以爲類反字，韋涉五雲體，亦是花押，前輩有集古名臣花押爲一書者，唐謂之花書，兩般秋雨菴隨筆云，撮見曾慥類說，陳仲醇云，漢陽人家，掘出字，以手指撥，如一劍狀，有鍾離權書花押，則是神仙亦有花押也，見香祖筆記，元代蒙古色目人之爲官者，多不能執筆花押，例以象牙木刻而印之，宰輔近侍官，或用玉圖書押字，按周廣順二年章李穀病臂，刻名印用，據此則押字用印之始也，今世依此，亦行古之遺賤，明朝押字之製，雖未必名而上下多用一畫，蓋取地平天成之意，凡釋褐入官者，皆以吏部書字三日以驗，果時文移之眞僞，故京都有賣花押者，隨人意欲，苟知所本，則當以名藏頓，庶不乖古義云，自唐末五季諸人莫不飄蕩傾欹，亦因可以見當時之人物世變，據此則押字必以名也，而變化機巧，則出於其人，大抵破眞爲草，取其便書，若柳之怪王之歪，亦異也，近世人事方面，無論公牘私簡契約，盛行，高級人名下加蓋印鑑，低級人名，下用指羅紋模矣。

幽夢室雜記

卜克

大同第三中學，前因迭生學潮，當局所爲，特委剿匪司令部參長某擔任該校訓育主任，某於就職日對學生訓話謂：「現余爲本校訓育主任之職，職責所在，義不容辭，仍本剿匪精神，整頓學風，改編諸生，如有故違，軍法從事」。學生聞此，相顧失色。

四川軍人，內鬨混成後，二十四軍於敍州舉行追悼陣亡將士大會，有人送一輓聯，共聯語爲：「三軍將士，同聲一哭；四川父老，全體傷心」。其意哀切，望川軍速醒。

吾國民黨中央委員蕭忠貞君，素患咳嗽吐痰之癖，自年深日久，其動作音調，像成節韻，有與蕭君善者，像其聲調，戲呼之爲「呼圖克圖」，事爲汪精衛先生所聞，笑謂同僚曰：「呼圖克圖，形容固佳，但不如恩克巴圖之切」。合座閧然，均佩汪精衛先生之顯慧。（作者按，恩克巴圖與呼圖克圖均爲蒙藏委員）。

蘇俄人民委員史太林，當列甯死後，其媳婦因常批評史太林政策爲倒行逆施，與列甯主張違背。致觸史太林怒，一日史太林即面斥之謂：「老醜婦，你若不閉住你的嘴，我定另派人當列甯的寡婦。」

前廣東燕塘軍校鬧鬼，大門衞兵被迫放槍數十響，據云他們半夜值班時，忽瞥見操場外，有如軍隊數百人，進攻，向大門衞進，因此發槍制止。

昔中委王陸一君住宅，尙未落成時，有某建築工人，密引所歡，深夜入內，實行性交，後經工人洩出，一致該宅有工人俱樂部之稱，一時盛傳滬上。

前長沙第一師範，舉行入學考試，有國文試題中須將孔子牌位畫出，致生無從下手，因而落第者甚多。如此學校，實爲沒落前奏。

難姊難妹

八七

王□倩著

第六回　賈愛笑雙瘋同床異夢　遺言囑兩小互助相憐

媼這口痰往上一湧，臉上突然間轉紅，喘做一團。玉琳知道這種情形不好，急痛交加，又不敢放聲而哭；只是那淚如泉湧，止不住的淌了下來，小芙也伏在床邊，嗚咽起來。老太太喘着兩眼的神光漸散，四肢已僵；玉琳看勢不好，忙低聲叫小芙道：「芙妹，你快給母親拿衣服來吧！」小芙聽得這話，起覺酸透頂門，泣不可仰。玉琳也不顧得她，自己去將預先給母親做下的壽衣取來；這時老太太已然氣息太微，全身冰冷；只有心窩一點溫熱。玉琳還時也顧不得哭了，忙叫小芙幫着給母親將衣服穿上；老太太忽然一睜眼看了看他們倆道：「你……你們要聽我的話。」只這一句，就成了她最後一言。玉琳見母親已然斷氣，不禁號啕大痛，哭的屋瓦皆震！小芙也是嗚咽不斷，淚透襟袖。本來在一個窮苦之時，再加喪亡，這是人間最慘之事。玉琳住的這所房，只是小小四合院；因爲辦工廠，所有的房子都用着；所以連一家鄰居也沒有。玉琳痛極而暈，躺在地下。小芙這時也不顧得哭了，忙將他攙叫過來，反去勸他道：「玉哥，你先不要過於哀痛，有許多大事要等你來辦，你總是這樣哭，哭壞了身體，誰來負這責任？」玉琳聽他一勸，心中忽然想起母親一死，一切費用，還沒有着落；不由得又是焦急！便接着哭了起來！小芙一面勸着他，一面也陪着他哭！她哭的原因，却有兩種，一種是痛老太太之死，一種是憐愛心疼玉琳；所以她的哭，眞是迴腸九轉，比了玉琳還要哀痛。兩個又哭了一場，小芙強將玉琳拉了起來；先想法給老太太買棺木。玉琳因爲母親一病，已將所有現款，完全花淨；連自己的幾件衣服，都已當質。

強身保腎丸　買一盒送一盒（每盒一元）
此丸具有極大滋補力，凡男子腎虧，虛弱，生殖無力，夢遺滑精，婦女血虧，久不生育，赤白帶下等症，一經試服，能滋生未來精血，羸弱固腎，各部組織能復興，生殖機能挽回，已漸青春，能強一固腎部……仍可晉退，藥效證明，功效起見，凡買一盒另送一盒，望從速購備試服。蘇州觀西濟壽藥社發行　南京經理夫子廟東首廣生藥房　各藥房均售

寧嗽保肺丸　每盒一元
主治　直接有止咳除痰之力。間接有防癆保肺之功。
新久咳嗽，各期肺癆，咳嗆哮喘，服後見效不算奇
晨起多痰，痰中夾血，小兒頓咳，在永久不復發
夜不安眠，女色癆傷，婦人產咳——說明請看盒內詳細
蘇州觀西大街濟壽藥社發行　南京經理夫子廟東首廣生藥房

遺精早洩外治妙藥　愛力多
愛力多爲德國性病專家愛特那博士原方發明之固精外用新藥，一經擦於當部，立即發揮化學作用，使荷爾蒙正分泌旺盛，血液流通暢達，過敏的神經入於之久，遺精寬胞組織易臻發達，無慣性副作用。蘇州濟壽藥社經理　南京夫子廟東首廣生藥房　各藥房均代售

張道郵　去痰精　每瓶一元五角
▲痰凝成塊▲痰結傷心▲紅痰成肺▲白痰傷肌肉▲痰入肝經▲痰入脾胃▲痰走骨髓
A388

頭痛!!牙痛　一服止痛　安全迅速　回効散
專治効能　頭痛　牙痛　神經痛　傷風　感冒　筋肉痛　關節痛　肩胛痛　月經痛　風濕痛
價目　二角起
各埠藥房均有代售　總經理　上海東亞公司

新亞酒樓　高尚筵席　維揚細點　蘇滬名姝　如蒙賜顧
地址　朱雀路中四象橋南
各省佳餚　隨意小酌　侍奉週到　竭誠歡迎
A382

菜館類

明湖春粵菜館
廣東人製的臘味此時用之送禮或佐餐是最適人胃口的
特聘專門技師　巧製各式臘味　中山路四一號
高等筵席　星期美點　原料揀選上乘　價錢格外克己　電話二二二四六號
A369

浙紹　六華春酒館　菜館
地址　貢院東街
電話二一七四七號
A161

正路　眞　紹酒　豫豐泰協記酒菜社
應時佳餚　秘製應市
薺菜山雞　香糟嫩雞　嫩肥羊糕　西湖醋魚　蘇燒羊　川製辣菜　鱸排全雞　廣式火鍋
名目繁多　不及備載　一試方信
A133

遠光飯店　地址　維新路中山路口
專辦　高尚筵席　宴會便酌　殷勤招待　改良和菜　無不咸宜　賜顧諸公　早茶細點　妙齡名姝　一定滿意
A29

元記　別有天　酒菜社　地址　夫子廟魏家巷口
屆此秋風送爽菊花宜人之時本社全部振刷一新可謂別有洞天特聘名廚烹製高尚酒席應時佳餚敦請蘇滬名姝殷勤招待更覺別有風味來
電話二一四三九號
A25

樂園飯店　地址　朱雀路三百一號
本社專辦　維新筵席　改良和菜　各省佳餚　零折碗菜　隨意便酌　早晨細點　應有盡有　蘇滬秀姝　隨堂招待　如蒙惠顧　竭誠歡迎
A412

福昌飯店營業市價
自十月一日實行以新鈔日票爲單位
早茶　日金一円　法幣一元二角五分
午餐　日金二円　法幣二元五角
晚餐　日金二円五十錢　法幣三元
南京中山路五十七號　電話二二五七七號
A215

新開　吳宮飯店　各界旅客注意
房間優美　佈置新穎　附設浴室　禮貌週到　器具摩登　花園別緻　清潔衛生　開幕伊始　空氣新鮮　茶房訓練　定價低廉
地址黑廊街四號　A200

大東酒樓
高尚酒席　應時佳餚　零折碗菜　隨意小酌　早茶細點　早晨茶食
特聘請新到蘇滬妙齡名姝招待服務　慇懃承蒙賜顧
地址夫子廟貢院東街
A102

大羅天菜社
本社特色　喜慶筵席　早晨點心　房間清潔　和菜麵點　如蒙賜顧　高尚筵席　隨意便酌　價廉物美　特別招待　女子招待　歡迎
地址　石鼓路口明瓦郎

新開　好好樓　酒菜社
定辦專製　高尚筵席　特別和菜　隨意便酌　維揚細點　京江餚蹄　各色乾絲　新增野鴨　冬筍　飽餃
如蒙賜顧　竭誠歡迎
地址　貢院東街三十七號
A357

大陸西餐館
由九月一日起本館專辦歐美大菜　代售德國香腸火腿罐頭食品
早茶一元　午餐一元七角五分　晚餐二元　定期不誤
房屋清雅　一室席外　一應俱全
地址中山路一七號華僑路口　電話二二〇九三號
A28

太平洋　酒菜館　咖啡部　彈子房
地址　夫子廟貢院東街　電話二一七四八
本號照常營業　女子招待　空氣流通　各種筵席　房間清潔　如蒙惠顧　隨意便酌　坐位寬暢　特別歡迎
A21